BIBLIOTECA NACIONAL
AV. RIO BRANCO, 219/39
CENTRO-NESTA

200 Mil "Barnabés" Mobilizados Para Enfrentar o Problema da Classificação

(LEIA NA 3.ª PÁGINA)

CHEPILOV: "O ATAQUE AO EGITO SIGNIFICARÁ A GUERRA MUNDIAL"

(LEIA NA 7.ª PÁGINA)

APREENDIDA PELA POLÍCIA A EDIÇÃO PROVOCADORA DO ÓRGÃO DA LANTERNA

(LEIA NA SEGUNDA PÁG.)

Homenagens do Povo e do Congresso no Transcurso do Segundo Aniversário da Morte de Vargas

NOS ANAIS DA CÂMARA A EVOCAÇÃO DE JK EM MEMÓRIA DE GETÚLIO!

Parlamentares de Tôdas as Tendências e Filiações Políticas Unidos no Reconhecimento da Importância da Obra Realizada Pelo Inesquecível Líder — Tocantes Homenagens Populares Junto ao Busto de Vargas, na Cinelândia — Sessão Comemorativa Também no Senado e na Câmara Municipal — *(Leia nas 4.ª e 8.ª Páginas)*

VARGAS REDIVIVO NA ALMA DO POVO — As homenagens populares prestadas ontem à memória de Vargas, sobretudo diante de seu busto na Cinelândia, reavivaram na alma de milhões de brasileiros a perene lembrança do grande mártir da luta pela emancipação econômica do Brasil. Não resistindo à emoção, esta senhora desmaiou nos braços de um homem do povo

TIRAGEM: 80.030 — ANO VI — Rio de Janeiro, 25 de Agôsto de 1956 — N.º 1.589

2 CRUZEIROS

Ultima Hora

Diretor-Responsável: PAULO SILVEIRA — Fundador: SAMUEL WAINER — Diretor-Superintendente: L. F. BOCAYUVA CUNHA

A prova do crime. Os menores J. G. e F. P. S., no fundo do miserável cubículo da Delegacia de Vigilância e Capturas, ao lado de gatunos e arrombadores. Esta foto foi colhida no sábado, à tarde, quando o Juizado de Menores fica fechado até segunda-feira, às 12 horas. Com esta burocracia não é possível cuidar do menor abandonado delinquente

Edmar Morel, em "Cidade Aberta", Denuncia:

MENORES ESTÃO PRESOS COM GATUNOS E ARROMBADORES

A Presença de Meninos Nas Catacumbas da Polícia é um Acontecimento Banal — Garotinhos de 12 Anos Numa Enxovia — A Responsabilidade do Juizado de Menores — Comissários, em Excesso, só Para Entrada de Graça no Cinema e Teatro — Apêlo ao Juiz Rocha Lagoa — A Surprêsa da Peregrinação Pelos Infectos Xadrezes — (Fotos de MONTEIRO DE BARROS — (Quinta de Uma Série de Reportagens — Leia "Cidade Aberta", 5.ª Pág.)

Brado de Alerta Das Classes Produtoras:

UNIÃO NACIONAL CONTRA O ÓDIO E A DIFAMAÇÃO!

Lançada em São Paulo Pela Confederação Nacional do Comércio, Através da Palavra de Seu Presidente, a Campanha Nacional Contra o Clima de Desespêro e Negação Sistemática e Contra a Luta Surda e Inglória Que Esmaga o Esfôrço Nacional — Cruzada de Recuperação Material e Espiritual — Congregação de Empregados e Empregadores, Bem Como Das Entidades Representativas Das Classes Liberais, Dos Estudantes e do Clero na Campanha de Reerguimento Econômico Nacional — (LEIA REPORTAGEM COMPLETA NA QUARTA PAG. DÊSTE CADERNO)

Vai Decidir-se Agora no Senado a Batalha do Aumento Municipal

Confirma-se Plenamente a Antecipação Que ULTIMA HORA Fêz Ontem Quanto às Razões do Veto — Envio da Matéria ao Mourão e à Câmara Municipal — Solução Definitiva Dentro de Uma Semana ou um Pouco Mais — O Problema Dos Quinquênios e Outros Importantes Dispositivos Sancionados Pelo Prefeito Negrão de Lima *(Leia na 2.ª Pág.)*

Aproximação de Marte

— Se êle passar por perto vamos pedir um disco-voador de 12 polegadas?

(Charge de AUGUSTO RODRIGUES)

TORTURADA NA GUERRA, CASA-SE AGORA — Dawn Kathigasu, jovem malaia de 19 anos, que, à idade de seis anos foi torturada pelos japoneses, está para casar-se. Juntamente com sua mãe, condecorada com a "Medalha George", recebeu sôbre o corpo a marca do suplício, aplicado pelos nipões, obstinados em lhe arrancar informações sôbre os grupos de resistência na Malaia, na última guerra. O casamento de Dawn será em setembro próximo. (Foto Record, exclusiva para ÚLTIMA HORA)

Estas são as discutidas urnas abandonadas nos fundos da Delegacia de Vigilância. Até hoje ninguém reclamou sua posse. Nem mesmo o Museu Histórico, através de seu presidente, acadêmico Gustavo Barroso

RELÍQUIAS HISTÓRICAS AO ABANDONO:

HERÓIS DA INCONFIDÊNCIA NA FAVELA DO ESQUELETO!

(LEIA NA 8.ª PÁGINA)

SETE MIL SARGENTOS DA FAB SOLIDÁRIOS COM O GEN. LOTT

Grande Manifestação Dos Sargentos Das Fôrças Armadas, Hoje, ao Chefe do Exército — Estarão Presentes Vários Chefes Militares — Dois Representantes Dos Sargentos Saudarão o Homenageado — Lott Deverá Pronunciar Importante Discurso de Agradecimento *(Leia na 3.ª Pág.)*

Zero Hora

Delegado Das Organizações Econômicas do Japão Vem ao Brasil

No incentivo das relações de amizade entre o Japão e a América Latina, o vice-presidente da Federação das Organizações Econômicas, no País do Sol Nascente, sr. Kogoro Uemura, deverá chegar a São Paulo a 11 de setembro vindouro, visitando posteriormente esta capital e Belo Horizonte.

☆

Regresso de D. Sarah Kubitschek

Regressará ao Rio, no próximo dia 29, após uma viagem de várias semanas à Europa, a Sra. D. Sarah Kubitschek, espôsa do Presidente da República, para cuja recepção um vasto programa está sendo organizado pelas "Pioneiras Sociais".

☆

O Tempo

Tempo instável com nebulosidade. Temperatura estável.
Máxima — 28.3.
Mínima — 20.0.

FESTEJADO O GRANDE SUCESSO PROMOCIONAL DO "DIA DO PAPAI"

Solenidade na Tarde de Ontem no Sindicato dos Lojistas — ULTIMA HORA Entre as Organizações Distinguidas Com Diplomas e Medalhas Pelo Grupo de Colaboradores do Turismo, Pelos Magníficos Resultados Alcançados em Sua Campanha — (LEIA NA QUARTA PAGINA)

REVISTA DOS JORNAIS

Não há vinho que embriague como a verdade. — M. DE ASSIS

SÁBADO, 25 DE AGÔSTO DE 1956

BELARMINO DEBATE IDÉIAS...

O nosso Belarmino, no "Diário da Noite", com aquela altivez que nêle não é a maior virtude, pois o bom-senso está sempre presente para equilibrar-lhe as atitudes nos momentos realmente graves — o Belarmino vem dizendo em voz alta:

"Nas democracias, ninguem está isento da vigilância dos cidadãos, ninguem é intangivel, não ha majestade nem direitos majestáticos".

No artigo do carissimo académico não encontramos um unico nome proprio, a citação de um personagem importante ou de um pobre diabo. Belarmino debate idéias, conceitos, com a necessária ênfase, mas com a maior pureza e dignidade!

Belarmino diz ainda:

"Se os detentores do poder não tem culpa, logo se verá e a verdade ha de aparecer, brilhando, soberana como de outras feitas se tem visto. Nêsse caso, os caluniadores ou apenas os levianos pagarão o preço da calúnia e da leviandade".

Entende o Belarmino que "desses conflitos vivem as democracia" — sobretudo, acrescentamos nós, as sul-americanas... O Belarmino deve conduzir seus brilhantes raciocinos para o campo da critica aos exageros, as falsidades, os odios que resultam de uma reinitente mentalidade animalesca...

□

LAMA DO MESMO BREJO...

O Lacerda, mais conhecido como o Corvo, com a sua permanência regalada em Portugal, identificou-se completamente com o tipo de jornalismo do Palma Cavalão. E nos ultimos dois dias, vem publicando na "Tribuna da Imprensa" artigos que representam autênticos votimos contra o Exercito.

Insultos a generais, a autoridades, a Deus e ao mundo.

A linha do Corvo é a do Padilha, o espião. Linha que êle considera "serena, objetiva e circunstanciada". Nenhuma novidade, aliás, pois Lacerda e Padilha são lama do mesmo brejo!...

□

O BERILO E AS FLORES...

Na "A Noite", o semi-precioso Berilo Neves está por conta [illegible] do preço das flôres.

A alta torna proibitivo o uso de orquídea na lapela. E o Berilo, que sempre foi casquilho, vê-se agora obrigado a usar uma modesta margarida. Protesta êle, com veemência! Mas para quem?

Diz Berilo, semi-precioso:

"As orquideas estão pela hora da morte; as rosas subiram excessivamente e os cravos não dão confiança a qualquer um".

De forma que o Berilo, beticário e coronel, terá mesmo de contentar-se com a margarida! Uma simples margarida amarela aliás lhe fica otimo, velho Berilo! Ou uma margarida dos campos!

Descobriu o coronel que as flôres são generos de primeira necessidade. E diz: "Não se deve incluir as flôres no rol dos artigos supertluos". E, no seu arrasoado de florômano ou florofilo, Berilo Neves chega a citar versos de Malherbe. Era aliás inevitavel, tratando-se de criatura que, no campo da abstração, se acha "vis-a-vis" com o Jarbas de Carvalho que, agora, deu para entrevistar meninas de quinze dias, numa tarde de tanto barulho!...

□

IMAGENS

Lemos isto no "O Globo":

"O general Juarez Tavora foi o cavaleiro São Jorge que abateu o dragão da intriga internacional".

Ótimo! Quem teria sido o cavalo?...

O. M.

Ontem Pela Manhã, no Palácio Guanabara:

HOMENAGEADO O PREFEITO PELA PASSAGEM DO SEU ANIVERSARIO

Por motivo do transcurso do seu aniversario natalicio, o Prefeito Negrão de Lima foi alvo de expressiva homenagem, em seu gabinete de trabalho, iniciativa dos Secretários Gerais da Prefeitura e dos membros do Gabinete do Prefeito. Anteriormente, o Mons. Jose Tavora oficiou missa em ação de graças, na Capela do Palácio Guanabara. No gabinete, saudaram o Prefeito os srs. Darci Monteiro, Secretário de Saúde, Reinaldo Reis, Chefe de Gabinete, e vereador Alvaro Dias, líder da maioria na Câmara Municipal, todos êles exaltando as qualidades publicas e particulares do sr. Negrão de Lima.

Por último, em discurso comovido que, em certos momentos o levou as lágrimas, o Prefeito agradeceu àquela manifestação de amizade dos seus amigos e auxiliares, evidenciando os postos de sacrifício em que todos se achavam, com a finalidade de solucionar os magnos e tremendos problemas da cidade. O tôm de humildade que imprimiu ao seu discurso, o sr. Negrão de Lima elevou ao auge quando, ao terminar as suas palavras, pediu a Deus que nunca o privasse daqueles seus auxiliares.

Em baixo, no "hall" interno do Palácio Guanabara, a Banda de Música da Policia de Vigilância executou vários números do seu repertório, sob os aplausos gerais dos presentes, inclusive do próprio Prefeito que foi pessoalmente cumprimentar o dirigente daquele conjunto musical.

SOLDA "SILVERLOT"
(cobre fosforoso)

Solda forte a baixa temperatura, para cobre, bronze e latão.

COMPANHIA Aga Paulista DE GÁS ACUMULADO

Avenida Brasil, 8201
Tels. 30-0256 - 30-9046
Rio de Janeiro

SEM LUZ E ELEVADOR!

No dia 20, num apartamento do decimo andar do edificio n.º 44-A, da rua 1.º de maio, irrompeu fogo, que foi prontamente debelado pelo Corpo de Bombeiros. Os elevadores deixaram de funcionar e o predio ficou sem luz, como é natural. Acontece entretanto, que, ate hoje, continua tudo assim. Nenhuma providência foi tomada para que elevadores voltassem a funcionar e a energia elétrica fôsse ligada! Senhoras têm que subir mais de uma dezena de andares a pé e em meio a mais completa escuridão. Temem inclusive ser assaltadas e pedem uma providência, por intermédio deste jornal.

Lançado ao Mar, em Tóquio, um Transporte de Tropas Brasileiro

TOQUIO, 25 (FP) — Foi, ontem, lançado ao mar, nesta capital, o transporte de tropas brasileiro "Ari Parreiras", de 50.000 toneladas, em cerimônia presidida pelo embaixador do Brasil no Japão, sr. Roberto Mendes Gonçalves e pelo sr. Batista, chefe da comissão naval brasileira no Japão.

Êsse navio é o terceiro construido no Japão pela firma "Ishikawajima Heaavy Industry Companys Dockyards, para a Marinha Brasileira, de um total de seis navios, encomendados à mesma companhia.

Depois do Veto Parcial de Negrão ao Projeto Número 300 da Câmara Dos Vereadores:

VAI DECIDIR-SE AGORA NO SENADO A BATALHA DO AUMENTO MUNICIPAL

Confirma-se Plenamente a Antecipação Que ULTIMA HORA Fêz Ontem Quanto às Razões do Veto — Envio da Matéria ao Monroe e à Câmara Municipal — Solução Definitiva Dentro de Uma Semana ou um Pouco Mais — O Problema Dos Quinquênios e Outros Importantes Dispositivos Sancionados Pelo Prefeito Negrão de Lima

Com o veto parcial ao projeto número 300/56, que dispõe sôbre a concessão do aumento adicional aos funcionários municipais e dá outras providências, o Prefeito Negrão de Lima encerrou, na tarde de ontem, a penúltima fase da chamada "batalha do aumento", assunto que, há já vários meses vem interessando não só o próprio funcionalismo da Prefeitura, como os politicos da cidade e a opinião pública em geral.

A fase final e definitiva será solucionada pelo Senado, ao apreciar os vetos do Prefeito, o que, naturalmente, se verificará dêntro de uma semana ou um pouco mais. Já se encontram na Secretaria do Senado as razões dêsses vetos, bem assim, o Prefeito, em obediência à Lei Orgânica, enviou cópia dessas mesmas razões, ao Sr. Luiz Pais Leme, Presidente da Câmara Municipal.

Vetos

O pronunciamento do Prefeito confirmou, plenamente, o que antecipamos em edição de ontem, sôbre as razões dos três vetos apostos ao projeto.

Não considerou o Prefeito de interesse para a Municipalidade a efetivação pura e simples dos Diretores dos cursos supletivos, o aumento de 27.000 para 30.000 cruzeiros dos vencimentos dos Secretários Gerais e, finalmente, o aproveitamento no cargo de médicos, de funcionários, que ainda não diplomados, exerciam as funções de médicos, isso na data da lei n.º 826/56.

Quinquênios

Os outros dispositivos foram sancionados, sendo o que mais despertava interesse e que se refere ao problema dos quinquênios, atitude essa que o Prefeito, no caso específico, tomou, louvando-se em parecer do sr. Xavier de Araujo Consultor Jurídico da Prefeitura, subscrito pelo seu colega sr. Povina Cavalcanti e Dessa forma, os atuais funcionários que têm quinquênios não serão prejudicados, continuando a percebê-los na base dos vencimentos antigos, ficando vedadas essas gratificações de 5 em 5 anos, aos futuros funcionários municipais.

Sanções

Dos outros dispositivos sancionados o mais importantes são os seguintes: a) — adicional fixo, até que seja feita a reclassificação dos cargos, correspondentes a diferença do atual padrão de vencimentos dos funcionário municipal e o mesmo padrão na tabela dos servidores civis e militares da União; b) — desconto de 1% do vencimento com adicional para os serviços de Assistência Médica aos funcionários; c) — aumento de 150 para 250 cruzeiros do Salário-Família; d) — aumento das pensões pagas pela Prefeitura, de acôrdo com tabela anexa ao projeto; e) vigência da lei a partir de 1.º de Julho de 1956; f) — extinção dos abonos de 5% e 5%; g) — permanencia das gratificações por serviços que incorrem em risco de vida, zona rural e difícil acesso, nas bases dos vencimentos antigos, não sendo permitida a acumulação dessas vantagens; h) — abertura de créditos para o cumprimento da lei no segundo semestre dêste ano, créditos êsses num montante que se aproxima dos 3 bilhões de cruzeiros, tendo sido apontadas as necessarias compensações.

Oportuna Exaltação da Figura Histórica do Duque de Caxias:

VIBRAÇÃO CÍVICA NAS COMEMORAÇÕES DO EXÉRCITO EM HOMENAGEM AO SEU PATRONO

As Solenidades Que Hoje se Realizaram Nesta Capital, em Honra à Memória do Grande Soldado Brasileiro — Missa no Convento de Santo Antônio e Ato Cívico Junto ao "Panteon" Militar, Com a Presença do Presidente da República e Das Mais Altas Autoridades — "É Confortador Verificar Quanto o Sentimento do Exército se Confunde Com a Preocupação Nacional de Preservação Dos Postulados Constitucionais", Assinala a ABI, em Saudarão — Mensagem Tambem do Sindicato Dos Jornalistas

Comemora-se hoje em todo o país, o transcurso do aniversário do marechal Luiz Alves de Lima, Duque de Caxias, Patrono do Exército.

Ontem, no "panteon" militar, numerosas entidades civis depositaram corôas de flores como homenagem ao grande soldado, estadista e diplomata. Entre as entidades destacou-se o Clube de Subtenentes e Sargentos do Exército, representado por numeroso grupo de associados.

As homenagens ao Duque de Caxias atingirão hoje seu ponto culminante, com as solenidades que serão realizadas nesta capital, com a presença do Presidente da República, Ministros de Estado, Corpo Diplomatico, membros dos Poderes Legislativo e Judiciário, representantes da indústria, comércio e figuras das demais classes conservadoras.

Pela manhã, as 8 horas, será celebrada missa pelo Cardeal D. Jaime de Barros Câmara, no Convento de Santo Antônio, no altar de campanha do Duque de Caxias, com a presença do mundo oficial e comissões de representantes das Fôrças Armadas.

As 10 horas, junto ao "panteon" militar, terá lugar a grande homenagem do Exército ao seu patrono, da qual participarão o Chefe da Nação, os Ministros de Estado e outras altas autoridades.

Nessa oportunidade será feita a leitura da Ordem do Dia alusiva a data. A seguir, receberão condecorações da Ordem do Mérito Militar os agraciados. Um contingente militar prestará as honras regulamentares as autoridades presentes, ao mesmo tempo em que uma Bateria de Artilharia pesada dará a salva de 19 tiros. Um grande desfile encerrará a cerimônia.

Cumprimentos da Marinha e da FAB

As 11.30 horas, no salão nobre do Ministerio da Guerra, o chefe do Exercito recebera, em companhia de todos os generais, os cumprimentos da Marinha e da FAB, representadas pelos seus ministros.

Solenidade no Clube Militar

A convite da diretoria do Clube Militar, que esta participando ativamente das comemorações do aniversario do Patrono do Exército o Vice-Almirante Carlos da Silveira Carneiro comandante em chefe da Esquadra, pronunciará importante conferência sôbre a vida e a projeção de Caxias no cenario nacional. Deverão estar presentes a conferência, que terá inicio as 16 horas, no 3.º andar da prestigiosa agremiação de militares, os ministros da Guerra da Marinha e da Aeronáutica.

Encerramento no Teatro Municipal

As festividades deverão ser encerradas com uma sessão solene no Teatro Municipal, às 21 horas. Nessa oportunidade os artistas brasileiros reunidos, prestarão significativa homenagem ao Ministro da Guerra, general Teixeira Lott.

Congratulações da ABI

O General Henrique Teixeira Lott, Ministro da Guerra, recebeu o seguinte ofício do Presidente da Casa do Jornalista:

"A História de nossa Pátria comprova como, em ocasiões graves para nossos destinos, souberam sempre comungar do mesmo sentimento brasileiro o Exército e o povo — um fiel ao outro porque identificados pela mesma origem e pela fidelidade aos mesmos ideais. Caracteristicas dessa coincidência de objetivos e simbolo das próprias relações que devem existir entre a Sociedade e as formações militares que lhe defendem a ordem e a soberania à figura do Duque de Caxias, — advertência a tôdas as gerações militares de que a fôrça de que elas dispõem só deve ser usada para preservar a ordem e a legalidade e nunca para coagir ou violentar. Esta advertencia, aliás, tem norteado os nossos chefes militares a tal ponto que jamais as intervenções restabelecedoras da verdade legal resultaram na inversão de um Poder Militar, visto que os Presidentes da República pertencentes às classes armadas, além de Fundadores e Consolidadores do regime, foram — como os Marechais Hermes da Fonseca e Eurico Gaspar Dutra — eleitos pelo sufragio da Nação. Hoje, quando o Brasil celebra o "Dia do Soldado", e confortador verificar o quanto o sentimento do Exército se confunde com a preocupação nacional de preservação dos Postulados Constitucionais na plenitude de seu Exército. Embora pacifistas por temperamento, compreendemos o quanto o Exército se tem mantido como fator maior de unidade nacional e garantia de nossa Soberania, cujo exercício dia a dia se aprimora sob a sua vigilância, através o maior desenvolvimento econômico. Podemos, portanto, na Associação Brasileira de Imprensa, comemorar o "Dia de Caxias" como o dia da identificação nacional com o Exército que hoje exaltamos com orgulho cívico e vibração democrática", (as.) **Herbert Moses**, Presidente".

Do Sindicato Dos Jornalistas ao Exército

A diretoria do Sindicato dos Jornalistas Profissionais passou ao Ministro da Guerra o seguinte telegrama a propósito das comemorações da Semana de Caxias, que hoje se encerra:

"No momento em que o Exército exalta notavelmente a memória do seu patrono, com apoio das demais classes sociais, que reconhecem no Duque de Caxias um dos pró-homens da nacionalidade, permita V. Exa. que manifestemos, em nome dos jornalistas profissionais do Distrito Federal, nossa adesão aos festejos do "Dia do Soldado", juntamente com os votos de que permaneçam as fôrças armadas unidas na defesa da lei e da ordem, como fiadoras da soberania nacional e plenamente integradas no esfôrço de todos os brasileiros para a maior grandeza de nossa Pátria".

Com a presença do Ministro da Guerra, General Lott, General Odilio Dennys, General Mazza, General Aristoteles de Souza Dantas, inúmeros oficiais superiores das nossas Fôrças Armadas, autoridades civis e figuras de proteção da sociedade, realizou-se ontem, ao meio dia, na sede do Automóvel Clube do Brasil, um almoço oferecido pelo Rotary Club ao Exército, em comemoração ao "Dia do Soldado".

Durante o ágape, usaram da palavra o Ministro Ranulfo Bocaiuva Cunha, saudando o Exército e enaltecendo a figura de Caxias, tendo respondido, em nome das Fôrças Armadas, o General Colônia.

Aniversaria a Diretora da Divisão de Educação Complementar da PDF

Em tocante solenidade que contou com a presença do Secretario Geral de Educação e Cultura e de Diretores de todos os Departamentos daquela Secretaria da Prefeitura, além de numerosos funcionários, foi homenageada a professôra D. Laudimia Trotta, Diretora da Divisão de Educação Complementar da PDF, pela passagem de seu aniversário.

D. Laudimia, que desenvolve eficiente direção à frente do D.E.C. da PDF, tendo dado recentemente uma prova de dinamismo e boa organização ao organizar para ULTIMA HORA o mais amplo e concorrido concurso em homenagem ao Dia do Papai, fazer participar em nossa promoção milhares de crianças que estudam nas escolas da PDF, recebeu de seus auxiliares mais diretos um ramalhete de flores.

Coronel Lauro de Figueiredo

Sua Familia cumpre o doloroso dever de comunicar o falecimento de seu pranteado chefe

CEL. LAURO DE FIGUEIREDO

ocorrido na madrugada de hoje. O sepultamento se dará no cemitério de S. Francisco Xavier, saindo o féretro às 17 horas, da capela daquela necrópole

Odilon Furtado de Oliveira Braga

(MISSA DE 7.º DIA)

Carmen Soares de Souza Barros, Alberto Braga, Haydée Soares Braga e Regina Gondim, mãe, irmãos e sobrinha, convidam os parentes e amigos para a missa de 7.º dia, que, por sua alma, será celebrada segunda-feira, dia 27, às 9,30 horas no altar do Santissimo Sacramento, na Igreja da Candelária. Dispensam pêsames, agradecendo desde já, a todos que comparecerem a êsse ato de piedade cristã. Agradecem, ainda, profundamente, a todos que levaram o seu confôrto, na doença e manifestações de pesar, no falecimento do seu saudoso e inesquecivel ODILON.

VEREADOR ODILON FURTADO DE OLIVEIRA BRAGA

(MISSA DE 7.º DIA)

A Diretoria da Federação Nacional dos Empregados Vendedores e Viajantes do Comércio convida as Diretorias dos Sindicatos, as categorias representadas e amigos do seu pranteado presidente ODILON FURTADO DE OLIVEIRA BRAGA, para a missa de 7.º dia que, em sua intenção será rezada, segunda-feira, dia 27, às 9,30 horas, no altar de N. S. das Dores, na Igreja da Candelária. Antecipadamente agradece.

Odilon Furtado de Oliveira Braga

(MISSA DE 7.º DIA)

A Diretoria do Sindicato dos Empregados Vendedores e Viajantes do Comércio do Rio de Janeiro convida todos os associados, parentes e amigos para a missa de 7.º dia, por alma do seu ex-associado benemérito ODILON FURTADO DE OLIVEIRA BRAGA, que será celebrada segunda-feira, dia 27, às 9,30 horas, no altar-mor da Igreja da Candelária. Antecipadamente agradece a todos que comparecerem a êsse ato de fé cristã.

Odilon Furtado de Oliveira Braga

(MISSA DE 7.º DIA)

Alcira de Sá Braga e filha, Alberto Ferreira de Sá e senhora, Vito Barcellos de Sá, senhora e filhos, Juarez Barcellos de Sá, senhora e filha, João Evangelista Barcellos Filho, Eurico Barcellos, Pedro Barcellos, Luiz Ricardo da Costa e Adayl Teles e suas famílias, convidam seus parentes e amigos para assistirem à missa de 7.º dia que se celebrará pela alma de seu querido espôso, pai, genro, cunhado, tio, sobrinho e amigo ODILON, dia 27 do corrente, segunda-feira, às 9,30 horas, na Igreja de N. S. da Candelária. Agradecem aos que comparecerem a êsse ato de religião, assim como a todos aquêles que o visitaram, enviaram flores e acompanharam o seu enterramento.

DEFENDEM OS COMERCIÁRIOS O PRESIDENTE DA CLASSE

As Denúncias do Tesoureiro Provocam Protestos — Numerosa Comissão Presta Esclarecimentos à ULTIMA HORA

Esteve em nossa redação uma numerosa comissão de associados do Sindicato dos Empregados no Comércio a fim de protestar contra as denúncias apresentadas ao Ministro do Trabalho pelo sr. Manuel Pereira Cabral Filho, tesoureiro da entidade, que apontou o sr. Jaime Corrêa, presidente do Sindicato, como responsável pela má aplicação de verbas. Êsses associados afirmaram que não são verídicas as denúncias, pois o presidente do Sindicato sempre se tem conduzido à altura do cargo. Tôdas as despesas feitas têm sido aprovadas pelos demais diretores e por assembléias gerais. Declararam ainda que a diretoria do Sindicato dos Comerciários põe à disposição dos sócios e da própria imprensa todos os seus documentos.

No final da palestra mantida com o nosso redator, os comerciários disseram que estavam inteiramente solidários com a diretoria do Sindicato que os representa, exceto, porém, com o tesoureiro denunciante.

"REPORTER ULTIMA HORA" 43-2241

NA HORA H

Ivete Disse Não

Quando Ivete Vargas visitou o Marechal Tito êste, por várias vêzes, no decurso da palestra, indagou por Café Filho. Ivete, no entanto, sempre encontrou um jeito de fugir à pergunta. À certa altura, no entanto, o embaixador brasileiro, que servia de intérprete, voltando-se para Ivete Vargas observou-lhe:

— A senhora deve dizer alguma coisa sôbre o sr. Café Filho, pois é natural que o Marechal Tito por uma questão de cortesia indague sôbre êle, pois o ex-presidente brasileiro foi seu hóspede quando visitou a Iugoslávia.

Não respondo. O sr. não conseguirá que eu responda, declarou Ivete.

Mas sem se dar por achado o embaixador insistiu:

— Não se trata de uma questão de politica interna brasileira. Trata-se apenas de uma questão diplomática.

— Eu não sou diplomata. Sou politica.

E com essa última resposta Ivete Vargas, com desagrado evidente do nosso embaixador, encerrou o diálogo sem responder à indagação do Marechal Tito.

Fim de Romance

Podemos informar que se encerrou o intermezzo sentimental do conhecido deputado da UDN com uma jovem e formosa funcionária do Senado. Esta preferiu sacrificar sua amizade a vê-lo destruido o lar de seu admirador, por quem realmente chegou a nutrir simpatia muito forte.

Será Mesmo Tancredo

O substituto de Álvaro Lins na chefia da Casa Civil da Presidência não será conhecido antes de meados de setembro. Apesar dos rumores em contrário parece não haver mais dúvidas quanto a indicação de Tancredo Neves para ocupar aquêle pôsto.

Aniversário Real

O Banco de Crédito Real completou ontem o seu 67.º aniversário. Trata-se do estabelecimento bancário mais forte do país. Seu prestigio é de tal ordem que quando JK, então governador de Minas, solicitou nos Estados Unidos um financiamento para parte de seu plano de eletrificação, ofereceu o BCR como avalista. E, para surprêsa sua, recebeu resposta favorável, pois os americanos consideram a garantia proposta tão boa quanto a do Banco do Brasil, inicialmente por êles solicitada.

Apreendida Pela Polícia a Edição Provocadora do Órgão da Lanterna!

O Chefe de Polícia Assume Plena Responsabilidade Pelo Fato — Nenhuma Violência Contra os Responsáveis — Não Está Impedido de Circular

Ao tomar conhecimento dos termos subversivos e violentamente difamatorios do "manifesto" publicado pela "Tribuna da Imprensa", o general Magessi, Chefe de Polícia, determinou a apreensão de tôda a edição daquêle vespertino, de acôrdo com as disposições legais em vigor. Em consequência, um choque da Polícia Especial, sob o comando do major Hermes da Fonseca Neto, interditou a circulação do jornal até segunda ordem. Nenhum dano material nem quaisquer atentados à integridade física dos responsáveis pelo referido órgão foram praticados pelas autoridades policiais, segundo as declarações de seus proprios diretores e redatores.

Falando à imprensa, declarou o Chefe de Polícia que "mandara apreender a edição normal e o inicio da edição-extra da "Tribuna da Imprensa", em pleno exercicio de suas atribuições privativas e segundo as leis vigentes, as quais — acentuou — abrangem amigos e inimigos, punindo-os com idêntico rigor quando se empenham em propaganda subversiva". Disse mais o general, assumindo a inteira responsabilidade pelo seu ato, que assim agiu porque era de seu dever, na defesa da ordem legal e das autoridades constituidas. "Quero deixar bem claro o quanto admiro a boa imprensa, na sua atividade educativa e informativa. Esta sempre estará isenta de medidas policiais como a que acabo de tomar", concluiu.

O Jornal Não Está Impedido de Circular

Prestando também declarações à imprensa, o cel. Luna Pedrosa, diretor da Delegacia de Ordem Politica e Social, desmentiu que a "Tribuna da Imprensa" estivesse impedida de circular. "O que não se pode permitir, sem grave risco para as instituições democráticas e falência completa da autoridade e do legal, é a publicação de materia subversiva, como o manifesto que determinou as medidas da Policia, apreendendo a edição".

Reuniões no Catete

Informado pelo Ministro da Justiça, sr. Nereu Ramos, da apreensão da edição da "Tribuna da Imprensa", o Presidente Juscelino Kubitschek, que se encontrava no Palácio das Laranjeiras, rumou para o Palácio do Catete, onde conferenciou sucessiva ou simultaneamente com o Ministro da Justiça, os chefes de seus Gabinetes Civil e Militar, o Chefe de Policia, o Procurador Geral da República, o Procurador do Distrito Federal, o presidente da Câmara e diversos líderes parlamentares.

Nenhum pronunciamento oficial foi tornado público a respeito.

Nota da ABI

A Associação Brasileira de Imprensa distribuiu a propósito a seguinte nota:

Reuniu-se, ontem, a diretoria da ABI, extraordinariamente, a fim de apreciar as medidas tomadas pelas autoridades contra o jornal "Tribuna da Imprensa".

Após a reunião, a diretoria dirigiu ao sr. Nereu Ramos, Ministro da Justiça o seguinte ofício: "A diretoria da Associação Brasileira de Imprensa foi informada de que fôrças de choque da Polícia Especial ocuparam, esta manhã, a sede do vespertino "Tribuna da Imprensa", que se edita nesta Capital, alegando ordem de apreensão de sua edição do dia. Cumprindo a sua missão de defender a liberdade e imprensa, alheia a qualquer debate partidario, a Casa do Jornalista vem renovar ante V. Exa. os têrmos através dos quais, em sucessivos pronunciamentos, o seu presidente, ora em viagem pela Europa, tem defendido junto às altas autoridades do país o livre direito de circulação dos jornais. A lei arma o Poder Público de recursos que lhe permitem distinguir a sua atitude em face da crítica, que não podem constituir delitos, daquela voluntaria difamação contra a qual todos os cidadãos, quaisquer que sejam sua profissão ou cargo, devem ser igualmente protegidos, não se compreendendo critérios preferenciais que a uns desampare e a outros imunize. A ABI é avessa a tôdas as formas de intolerância, e os comportamentos resultantes da exaltação incontrolada de espirito não poderiam merecer o seu apoio. O Govêrno, porém, é quem mais se deve prevenir para não ser contaminado por essa exaltação, a fim de não perder condições essenciais no preenchimento de suas finalidades. A diretoria da Associação Brasileira de Imprensa espera, portanto, que a desinterdição da sede da "Tribuna da Imprensa" seja ordenada sem demora, como o restabelecimento das franquias legais a que o jornal tem indiscutivel direito. (as.) Osvaldo de Sousa e Silva, vice-presidente em exercício".

Na Câmara

Através do sr. Prado Kelly e outros deputados udenistas o assunto repercutiu na Câmara, tendo o líder Vieira de Melo, em nome do Govêrno, esclarecido que nenhuma violência foi ou será praticada, limitando-se as providências da policia a apreensão da edição em que era divulgado um manifesto provocador e subversivo.

Não Circularia

Até a hora de encerrarmos a presente edição nada havia de positivo sôbre a circulação, hoje, da "Tribuna da Imprensa", em virtude da decisão dos seus responsáveis em editar a publicação subversiva e enquadrada na lei.

A policia não proibiu a circulação do jornal mas não permitirá que divulgue o artigo provocador.

Libertação Pela China Dos Aviadores Americanos

PEQUIM, 25 (FP) Afirma-se de fonte autorizada que serão libertados em breve os cinco cidadãos americanos ainda detidos na China Popular.

Esta libertação, que deverá ser simultaneamente para os cinco prisioneiros, é esperada de imediato.

Estes americanos tinham sido presos em 1950 e 1951, tendo 8 cado detidos, desde então à espera — segundo declarações oficiais chinesas — "De que cumprissem a pena determinada". Sua libertação — condicional fôra muitas vezes pedida pelo govêrno dos Estados Unidos e a recusa do govêrno chinês em concedê-la fôra considerada como a razão do prolongamento das conversações sino-americanas de Genebra.

NOVO MINISTRO DO TRIBUNAL DE CONTAS

Pela contagem de 31 votos favoráveis e 9 contrários, a Câmara Municipal aprovou, em sessão secreta, na noite de ontem, o nome do sr. Edgar Arruda, indicado em mensagem do Prefeito Negrão de Lima, para o cargo de Ministro do Tribunal de Contas da Prefeitura.

O sr. Edgar Arruda, que é Procurador daquele Tribunal, vai substituir o sr. Jesuino de Albuquerque, recentemente aposentado por ato do Prefeito.

"Flashes" do Momento

O Retôrno da Provocação e do Golpe...

Estão falando muito em retôrno. Mas que retôrno? Não pode ser o retôrno aos quadros constitucionais vigentes, uma vez que nos encontramos em plena normalidade constitucional.

Graças a essa normalidade, no entanto, os jornais e setores partidários do golpe realizam o seu "retôrno". E o retôrno à provocação!

Nos últimos dias, e principalmente ontem, o povo nitidamente pôde ver que existe uma verdadeira sincronização entre os diversos grupos de propaganda e agitação golpista. Estamos diante de uma combinação monstruosa objetivando uma grande provocação... e provocação exatamente contra o Exército, cujos chefes têm sido agredidos, vilipendiados, feridos brutalmente em sua dignidade, em sua honra militar e pública.

Cria-se assim, ou agrava-se o ambiente de mal-estar, que as autoridades constituídas tudo têm feito para sanar. Os ódios são acirrados. As paixões se acendem. No entanto, a maioria da Nação e seus dirigentes realmente responsáveis repelem, com náusea, tais manobras perturbadoras da vida do ritmo de trabalho do País.

Hoje mesmo, ULTIMA HORA publica, noutro local, um manifesto da Confederação Nacional do Comércio em que encontramos, com a maior clareza e seriedade, a repulsa formal a essa fermentação que visa tornar mais densa a atmosfera de ódios e de agressão. Nada mais justo. Nada mais oportuno. Pois a Nação não pode continuar suspensa ante as ameaças de subversão que são diariamente assinaladas, através da diversidade de métodos, inclusive no campo econômico, utilizados nos últimos tempos contra o Govêrno, com repercussão profunda na vida do País.

REEQUIPAMENTO DOS PORTOS

Espera o Departamento Nacional de Portos, Rios e Canais que o reequipamento dos nossos portos — possibilitado pelo empréstimo de 25 milhões de dólares do Export & Import Bank — esteja terminado em 1960. A essa repartição do Ministério da Viação devemos o descongestionamento dos portos nacionais, desde 1954, através do aprofundamento das bacias de evolução e canais de acesso e da conservação das profundidades obtidas com a dragagem. O plano agora preparado pelo D. N. P. R. C. prevê a ampliação dêsses serviços, o reequipamento dos portos, aquisição e renovação do material necessário à sua maior eficiência.

Até 1960 serão dragados 25 milhões de metros cúbicos, mas, já no início de 1959, os portos nacionais talvez já estejam totalmente recuperados, pois os dois anos finais do programa de trabalho do D. N. P. R. C. praticamente serão apenas de conservação das obras. Já está contratada, para o pôrto de Areia Branca, no Rio Grande do Norte, uma instalação teleférica que permitirá o carregamento dos navios ao largo, reduzindo a sua permanência na área de 20 dias para um. Dragas, rebocadores, empilhadeiras, cábreas, guindastes e locomotivas de manobra serão adquiridos para uso nos nossos portos.

Os portos assim reequipados a que navios servirão? A pergunta nada tem de extemporânea. A Marinha Mercante Nacional não vai além da cifra de 570.000 toneladas, exclusive petroleiros e navios de longo curso, — a mesma tonelagem com que contávamos há dez anos, — pelo que declarou, ontem mesmo, o presidente (interino) da Comissão de Marinha Mercante. Isto contando com navios velhos, que já não estão em condições de navegar com eficiência. O Lóide e a Costeira, entidades oficiais, dispõem apenas de 70 navios de mais de 100 toneladas. Tão angustiante é a situação da nossa Marinha Mercante que o Govêrno autorizou companhias estrangeiras a fazer a cabotagem, privilégio dos nacionais do Brasil. Embora, com a aquisição de navios já encomendados e a recuperação de outros, se espera para 1957 a suspensão dos serviços de cabotagem por navios estrangeiros, parece óbvio que o reequipamento dos nossos portos deve correr paralelo com o reequipamento da nossa Marinha Mercante.

O reequipamento dos portos só representará riqueza na medida em que possibilitar a movimentação de uma Marinha Mercante Nacional cada vez mais numerosa e mais eficiente, capaz de distribuir a produção no ritmo exigido pelo progresso do país.

RETRATO sem Retoque

Adalgisa Nery

ANTONIO BOTTO

O que nos movimenta hoje aqui nesta coluna é o direito a uma conversa íntima, intimidade que só amizades inquebrantáveis permitem. Coisa assim de filho para pai. Colocamos acima de tôdas as convicções políticas, a integridade da pessoa humana. Não aceitamos sem choque, o desprêzo atirado à uma alma nostálgica e à um corpo quebrado pela enfermidade, em nenhuma circunstância e, muito menos quando êsse desprêzo é determinado por uma questão de convicção política, seja a determinante de fundo democrático ou totalitário. Acima de tudo isso existe a criatura humana que, em qualquer injunção deve ser respeitada e tratada como um bem de Deus. O Senhor dos Mundos deu ao homem a oportunidade de escolher perder-se ou salvar-se, de acôrdo com a sua exclusiva preferência. Ofereceu ao homem o livre arbítrio. Ofereceu-lhe portanto a liberdade incondicional para optar. Por que, então os homens entre si inauguraram cerceamentos de consciência lotando essas ou aquelas como excelentes de critério, para serem obedecidas, suplantando assim a sabedoria divina? Numa época em que tanto se fala na defesa das liberdades humanas, no sagrado respeito ao pensamento, e na intocável expressão de opinião, não concordamos que um país, sob um regime totalitário expulse do seu solo um filho, apenas porque êste não pensa com as mesmas razões e motivos do governante da sua Pátria. Não podemos aceitar sem profunda tristeza que um ser humano vivendo em terra quase sua, como é o caso de um português no Brasil, sofra tôdas as privações materiais e torturas da saudade e se acabe prostado por doença grave num leito de enfermaria comum, largado no mais duro abandono, porque discordou de um sistema do govêrno. Falamos de Antonio Botto, poeta português, residindo no Brasil há vários anos. Saudades matam. Nostalgia pulveriza a alma, dissolve o coração em espêssa bruma e leva as carnes à desagregação antecipada. Além das privações materiais, Antonio Botto sofre a falta de contato dos seus pés com a terra amorosa de Portugal, sofre a angústia por não ouvir a melodia da voz dos seus conterrâneos.

Acima das convicções políticas está a criatura humana, está o filho de Deus, está uma alma, um pensamento que por divergir de uma orientação não deixa de ser um pensamento frente o julgamento do Supremo Juiz. Uma alma se ganha com doçura, compreensão e bondade. Uma alma representa uma glória de Deus, um pensamento participante do Eterno e não deve ser largada e maltratada apenas porque não se encurralou à preferências de um govêrno. Com a intimidade de filho para pai, estamos pedindo que Portugal, nos seus representantes aqui, tanto a colônia como a embaixada, atendam e confortem não o adversário político mas, o homem, a alma, tudo isso que representa um bem divino na presença de um ser humano que tem o nome de Antonio Botto. Que o visitem no seu leito de dor e desesperança. Uma presença, uma voz, um gesto enfim que traduza verdadeiramente o amado Portugal de Antonio Botto. Levem ao enfêrmo um pouco de alegria, um pouco de doçura à sua alma crestada pela saudade. Estamos certos que o Ministro Salazar, homem de prática e virtudes católicas não se sentirá ofendido ao saber que o Embaixador Faria, pessoa que tanto estimamos, levou ao enfêrmo abandonado e sofrido, o lenitivo de uma visita. Acima das injunções políticas, acima das razões puramente governamentais, e até mesmo acima das mágoas e ressentimentos postos na nossa sensibilidade, existe a pessoa humana portadora de missões definidas pelo Criador. E quando então, a pessoa humana sofre dores em suas carnes, sofre doença, e indefeso está num leito de hospital, não concebemos durezas, falta de solidariedade nem atitudes de desprêzo de quem está em situação contrária.

Antonio Botto é um poeta e os poetas não são criaturas vulgares. "O dom da poesia não é privilégio nem dos ignorantes nem dos sábios; é privilégio dos poetas", disse Bremond.

Caro Embaixador Faria, leve ao poeta o consôlo da sua carinhosa presença e Antonio Botto sentirá nessa visita, o seu tão amado Portugal.

200 Mil "Barnabés" Vão Atacar o Problema da Classificação

A UNSP, Depois de Ouvir o Funcionalismo, Vai Elaborar e Apresentar o Seu Plano ao Presidente da República e ao Congresso Nacional

A União Nacional dos Servidores (UNSP), acaba de lançar a sua proclamação, em face do término do prazo dado ao Executivo para elaboração de um novo Plano de Classificação. Dirigindo-se a todos os servidores Públicos federais e autárquicos e às suas associações, diz o memorial da UNSP:

"Terminará, em 14 de setembro próximo, o prazo fixado pela Lei n. 2.745-56 (Lei do Aumento), para a elaboração, pelo Executivo, do Plano de Classificação de Cargos e Funções.

Entretanto, até hoje, concretamente, não foi tornada pública qualquer providência ou orientação destinada à solução do assunto.

Muito ao contrário, em recentes manifestações, altos dirigentes do DASP, alegando não possuírem, sequer, um "esbôço de solução do problema", afirmaram "nada poderem adiantar quanto à terminação dos trabalhos", o que, em linguagem clara, significa que o assunto continuará no mais rigoroso sigilo, como [illegible] de Estado, e terá sua solução protelada até os limites do clamor do funcionalismo.

Significa, também, que os técnicos do DASP, acastelados no seu tecnicismo, estão realizando trabalho de cúpula, num errôneo e extra-democrático desprêzo à valiosa e indispensável opinião dos servidores públicos e suas associações.

Esquecem-se referidos técnicos, por um lado, seus gritantes erros no projeto inicial da Classificação, causa principal da sua falência, e por outro de que dificilmente poderá ser implantado um sistema de classificação desprovido do requisito essencial de aceitação dos interessados.

Evidentemente, o funcionalismo brasileiro, que tão alto tem sabido lutar em prol das suas legítimas aspirações, não está de acôrdo com êsse estado de coisas. A Classificação de Cargos e Funções é um imperativo legal, que deve ser respeitado e cumprido, apesar do DASP.

Convocação

A União Nacional dos Servidores Públicos (UNSP), assim considerando, conclama todos os servidores públicos federais, autárquicos e de verbas globais a conjugarem esforços no sentido de obterem, dentro do prazo legal, um Plano de Classificação de Cargos que consubstancie os princípios fixados pelo III Congresso Nacional de Servidores Públicos, realizado em julho último, na Bahia, já amplamente divulgados.

A UNSP, sempre vigilante na defesa dos sagrados direitos dos servidores públicos, está por sua vez, para prevenir qualquer eventualidade, elaborando um Plano de Classificação, dentro dos princípios fixados pelo III Congresso da Bahia, o qual será submetido a uma Comissão, composta de várias associações de servidores públicos. Tal Plano, posteriormente, em data a ser oportunamente fixada, será encaminhado aos Podêres Executivo e Legislativo, com o apoio de 200.000 assinaturas de colegas de todo Brasil. As sugestões, reclamações e reivindicações devem ser enviadas à sede da UNSP, à avenida Rio Branco, 277, 14.º andar. Organizai-vos em comissões pró-classificação, reforçai vossas associações e, assim congregados, manifestai aos Podêres Públicos a vossa firme decisão de conquistar uma justa, equânime e rápida Classificação de Cargos" — A DIRETORIA".

Praticou Crime de Injúria o Coronel Adil de Oliveira

DECLARA EM PARECER O PROCURADOR GERAL DA JUSTIÇA MILITAR

O sr. Ivo D'Aquino, Procurador Geral da Justiça Militar, emitiu parecer sustentando ser crime de injúria, previsto no artigo 160, do Código Penal Militar, a atitude assumida pelo coronel-aviador João Adil de Oliveira, quando de seu depoimento na Nona Vara Criminal.

Com essa decisão o Procurador Geral discordou do pronunciamento do Auditor da Aeronáutica, que mandara arquivar simplesmente o inquérito aberto por determinação do titular daquela pasta, tendo em vista a representação do General Maurell Filho, ao Ministro da Guerra, julgando-se injuriado pelo seu subordinado da FAB.

O parecer do Procurador será apreciado pelo Superior Tribunal Militar.

170 MIL CRUZEIROS DE PREMIOS PARA O "SALÃO FERROVIARIO"

O Ministério da Viação promove para setembro próximo um "Salão Ferroviário", a que poderão concorrer artistas plásticos de qualquer escola ou corrente. Essa exposição será inaugurada no dia 27 daquele mês no Salão Nobre do edifício-sede daquele Ministério.

Os prêmios, que serão entregues imediatamente após o julgamento, estão assim divididos: Pintura — Prêmi. Central do Brasil, no valôr de 50 mil cruzeiros e Prêmio Rêde Mineira de Viação, no valôr de 30 mil cruzeiros; Desenho — Prêmio Estrada de Ferro Leopoldina, no valôr de 20 mil cruzeiros; Gravura — Prêmio Estrada de Ferro Santos-Jundiaí no valôr de 20 mil cruzeiros.

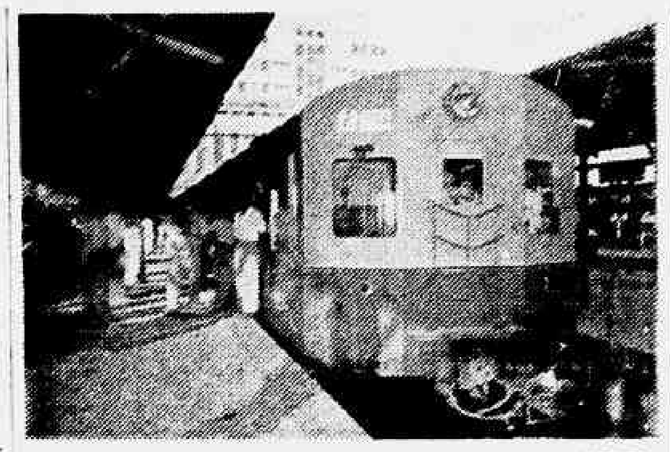

COMBOIOS ESPECIAIS ENTRE D. PEDRO II E MADUREIRA — Composições novas, recentemente chegadas da Inglaterra para a Central do Brasil, entrarão em serviço a partir de segunda-feira próxima, 27 dêste, formando comboios especiais entre as estações D. Pedro II e Madureira. As passagens, para êsse percurso, serão cobradas também de modo "especial", a Cr$ 5,00

SAMDU: Primeira Tentativa Para Unificação da Previdência Social

Em Entrevista a ULTIMA HORA, o Dr. José Sette Barros expõe os planos de um órgão que funciona "Onde Houver um Trabalhador Doente, lá Estará um Médico do SAMDU" — Expansão Dos Serviços no Interior

A primeira preocupação do médico José Sette Barros ao assumir a direção do SAMDU [illegible] novembro de 1955, foi [illegible] e padronizar os serviços em todo o território nacional. O Dr. Sette Barros trazia com sua juventude uma experiência de [illegible] anos como funcionário do próprio SAMDU, [illegible] como acadêmico em 1945.

[illegible]

Unificação da Previdência

O SAMDU [illegible] tentativa de unificação da Previdência Social [illegible] Dr. Sette Barros [illegible] Em sua gestão o médico Sette Barros inaugurou os postos de [illegible] na Bahia [illegible] no dia do aniversário de Getúlio Vargas, como homenagem ao fundador da Previdência Social no Brasil. Outros postos [illegible]

[illegible] Vice-Presidente João Goulart [illegible] do Presidente Juscelino Kubitschek, que o Diretor do SAMDU [illegible] no Amazonas, Pará [illegible] Mato Grosso e Espírito Santo.

Em Minas [illegible] Sette Barros — [illegible] interior — [illegible] o Pôsto [illegible] como homenagem ao Presidente da República.

Para [illegible] conta o Dr. Sette Barros com a colaboração do sr. Manfredo de Campos Maia, cujo trabalho está praticamente concluído.

Plano a Concretizar

"Aonde houver um trabalhador [illegible] estará um médico do SAMDU". [illegible] SAMDU. [illegible]

Numeros

As estatísticas do SAMDU acusam um aumento médio de [illegible] por exemplo, foram prestados 87.418 socorros urgentes [illegible] [illegible] em todo o Brasil e foram feitas [illegible] ambulâncias.

Diário do CATETE

Cepa

CEPA é o nome (sigla) de uma nova comissão criada ontem pelo Presidente Juscelino Kubitschek: Comissão de Estudos e Projetos Administrativos, que funcionará no próprio Palácio do Catete.

No decreto que instituiu a CEPA JK esclarece que o atual govêrno exige grande intensidade de trabalho e para tanto é necessário acelerar a capacidade executiva da administração federal". Nestas condições, é preciso reduzir "a massa ingente de atos rotineiros do Presidente, livrando-o de tarefas que podem muito bem ser resolvidas no âmbito dos ministérios".

Daí a nova Comissão, que terá como atribuições: coletar dados sôbre problemas de grande transcendência, estudar e propor soluções, reexaminar projetos de reforma administrativa, etc.

O sr. Luiz Simões Lopes é o presidente da CEPA.

Conferências

Atmosfera do Catete, que durante todo o dia estivera plácida (apesar do 24 de agôsto), agitou-se subitamente no comêço da noite com a chegada inesperada de JK, que ficara todo a manhã e parte da tarde em Laranjeiras.

Motivo: a apreensão de editoriais de ontem da "Tribuna da Imprensa".

JK quis informar-se sôbre a verdadeira extensão das medidas tomadas pelo Chefe de Polícia e ao mesmo tempo consultar seus colaboradores diretos representantes dos órgãos jurídicos e os líderes políticos sôbre os aspectos legais da questão. Em conseqüência, esteve o Presidente em conferência com o Ministro da Justiça, o presidente da Câmara dos Deputados, o Procurador Geral da República, o procurador do Distrito Federal, os líderes do govêrno no Congresso e os chefes de seus gabinetes civil e militar.

"Dia do Soldado"

Kubitschek comparecerá às solenidades comemorativas do "Dia do Soldado".

Lembrança de Carmen

O repórter anotou um dia dêstes a presença no Catete de duas figuras famosas: David Sebastian, o marido de Carmen Miranda e Aurora Miranda, e irmã da grande artista desaparecida.

David e Aurora evitaram discretamente o contacto com a imprensa. L. C.

OS EMPREGADOS EM EDIFICIO VÃO RENOVAR SEU SINDICATO

Os empregados em edifícios do Rio de Janeiro estão empenhados agora, numa campanha de renovação do seu sindicato. Numerosa comissão integrada por porteiros, cabineiros e funcionários vários de edifícios compareceu à redação de ULTIMA HORA na tarde de ontem a fim de comunicar os pontos básicos do programa que orienta a nova campanha. Nesta oportunidade os empregados em edifícios apresentaram a chapa que deverá concorrer nas próximas eleições do sindicato sob a legenda "Unidade Sindical".

NOVOS DIRETORES NA FAZENDA

O Ministro da Fazenda, sr. José Maria Alkmim, deu posse, ontem à tarde, em seu gabinete, a cinco novos diretores de serviços, na Fazenda Nacional.

Os recém-empossados foram os srs. Luiz de Melo Xavier da Silva, na Divisão do Imposto de Renda; Gerson Augusto da Silva, nas Rendas Internas; Atila Bezerra Nunes, na Recebedoria do Distrito Federal; Afonso Almiro Ribeiro da Costa Júnior, na Dívida Pública; Augusto de Bulhões, no Serviço de Estatística Econômica e Financeira, e Chianti Teixeira Ramos, como delegado do Impôsto de Renda no Distrito Federal.

O ato teve a presença do diretor-geral da Fazenda e de todos os diretores daquela Secretaria de Estado.

SETE MIL SARGENTOS DA FAB SOLIDÁRIOS COM O GEN. LOTT

Grande Manifestação Dos Sargentos Das Fôrças Armadas, Hoje, ao Chefe do Exército — Estarão Presentes Vários Chefes Militares — Dois Representantes Dos Sargentos Saudarão o Homenageado — Lott Deverá Pronunciar Importante Discurso de Agradecimento

O General Teixeira Lott receberá hoje, às 20 horas, no Clube de Subtenentes e Sargentos do Exército, talvez a mais significativa homenagem de quantas já lhe foram prestadas desde que assumiu a pasta da Guerra. Dessa manifestação de simpatia ao grande soldado, promovida pelos sargentos do Exército, participarão os sargentos da Marinha de Guerra, da Fôrça Aérea Brasileira, da Polícia Militar e do Corpo de Bombeiros do Distrito Federal, irmanados pelos mesmos ideais e sentimentos. Agradecerão êsses militares, de público, através de seus representantes, a atuação do chefe do Exército em favor da aprovação do projeto de estabilidade, que hoje será sancionado pelo Presidente da República.

Sete Mil Sargentos da FAB Solidarios Com Lott

Os sargentos da FAB, além da manifestação de solidariedade que apresentaram aos seus colegas do Exército, por intermédio do Clube de Suboficiais e Sargentos da Aeronáutica, o presidente desta prestigiosa entidade, Suboficial Heraldo José dos Santos, dirigiu ao Ministro da Guerra o seguinte ofício, datado de 23 do corrente:

"1 — O diretor presidente do Clube de Suboficiais e Sargentos da Aeronáutica pede vênia para apresentar a V. Exa. respeitosas e sinceras congratulações pelo irrestrito apôio demonstrado e patrocinado pelo nosso Ministro da Guerra ao projeto de lei que concede estabilidade aos sargentos das Fôrças Armadas e auxiliares, cujo passo inegàvelmente vem ao encontro dos justos anseios de uma numerosa classe que, nessas condições, vê descortinar novos horizontes, em sua carreira militar.

2 — O Clube de Suboficiais e Sargentos da Aeronáutica, interpretando o sentimento do seu quadro social (cêrca de 7 mil associados em todo o país) associa-se às justas manifestações de aprêço e solidariedade a V. Exa. com o perfeito de gratidão e reconhecimento.

3 — Serve-se da oportunidade para apresentar a V. Exa. os protestos do mais profundo respeito e consideração.

(a) Heraldo José dos Santos — Presidente.

Dois oradores saudarão o General Teixeira Lott. O sargento Paiva Melo, presidente do Clube de Subtenentes e Sargentos do Exército, que, falando em nome de seus camaradas, exaltará a figura do Ministro da Guerra, destacando também a sua atuação em defesa dos interêsses dos sargentos e do Exército. Recordará o orador a disposição em que se encontram os sargentos fiéis ao juramento que prestaram de cerrarem fileira cada vez mais em tôrno de seus chefes, na defesa da disciplina, da ordem e das instruções. O subtenente Floriano Dorta do Amaral interpretará os sentimentos dos sargentos da FAB, Marinha, Polícia Militar e Corpo de Bombeiros do Distrito Federal.

A palavra do Ministro da Guerra no discurso de agradecimento está sendo aguardada com enorme interêsse. Espera-se que o General Teixeira Lott pronuncie um importante discurso.

Altas Autoridades Presentes

Além do chefe do Exército, que irá acompanhado de sua espôsa, sra. Antonieta Teixeira Lott, estarão presentes à solenidade numerosos chefes militares, entre os quais os generais Zenóbio da Costa, Odílio Denys, Mendes de Moraes, Fernandes Viana, Amaury Kruel, Mauro Filho, Peixoto Keller, [illegible] de Queiroz e outros.

A cerimônia que estava programada para ter início às 21 horas, foi antecipada para as 20 horas, por ter o Ministro da Guerra de [illegible] a realizada no Teatro Municipal.

AGUARDEM!
100.000 prêmios!
NOVO E SENSACIONAL CONCURSO Kibon

TODOS Cantam sua Terra
OUÇA na próxima segunda-feira às 21.05 horas na Rádio Nacional. Um programa que V. ouvirá com prazer.
Patrocínio da CHIMICA BAYER
BAYER

Instituto de Aposentadoria e Pensões dos Comerciários
DELEGACIA NO DISTRITO FEDERAL
COBRANÇA AMIGAVEL DE CONTRIBUIÇÕES
O delegado do Instituto de Aposentadoria e Pensões dos Comerciários a fim de proporcionar maior comodidade aos interessados faz ciente que nos dias 29, 30 e 31 do corrente mês de agôsto os "guichets" de arrecadação funcionarão no horário de 5 às 15 horas.
Lembra, outrossim, que as contribuições recolhidas com atraso ficam acrescidas dos juros e mora e de multa percentual de 10 a 30 por cento de que trata a Lei n.º 1.239 de 20-11-[illegible]
José Vellehão
Delegado

Consultem o "Guia de Nilópolis"
Um roteiro completo da vida comercial, industrial e profissional de Nilópolis com uma série de orientações e informações de real interêsse.
1 mapa atualizado do Município
À VENDA NAS BANCAS DE JORNAIS E LIVRARIAS

PERDEU-SE CERTIFICADO DE PROPRIEDADE
Perdeu-se o Certificado de Propriedade do automóvel de praça n.º 10-17-75 de São Paulo de propriedade de Turubio Costa do Nascimento. Pede-se a quem o encontrou entregar na Agência Fausto Av. Atlântica, 1.536, que ser[illegible]

5 BILHÕES em depósitos traduzem eficiência e confiança
BANCO DE CRÉDITO REAL DE MINAS GERAIS S. A.
FUNDADO EM 1889

DIÁRIO do Congresso

Grandes Homenagens do Poder Legislativo no Transcurso do Segundo Aniversário da Morte de Vargas

Nos Anais da Câmara a Mensagem de JK Através de ULTIMA HORA Evocando a Memória de Getúlio

O Poder Legislativo, através de suas figuras de maior expressão no Senado, na Câmara dos Deputados e na Câmara Municipal, prestou ontem à memória de Getúlio Vargas grandes homenagens, evocando-lhe a personalidade e a vida pública, suas idéias, sua bandeira, suas lutas e seu sacrifício. Oradores das mais diversas tendências e filiações políticas prestaram a Vargas, dois anos depois de sua morte, o tributo de seu reconhecimento pela importância da obra realizada pelo grande líder popular em favor do progresso do Brasil e em defesa de nossa soberania e emancipação econômica.

Na Câmara Dos Deputados

Coube ao Deputado Cid Carvalho, do Maranhão, interpretar na Câmara dos Deputados os sentimentos do PSD nas comemorações dêste segundo aniversário do desaparecimento do grande líder brasileiro.

— "Através do ciclo das Revoluções Tenentistas, criaram-se os heróis e a coluna Prestes, rasgando o Brasil sob a influência ou reação do nosso interior e mobilização dos grandes centros e um atestado de sentido ingênuo e idealista daquela nova geração militar, mas que, na realidade, mobilizava a nação — prosseguiu o sr. Cid Carvalho.

E acrescentou: "Êsse estado de coisas deu margem a que se processasse a sucessão de Washington Luís em novos termos dentro da política brasileira. Havia já uma pré-mobilização. Uma emoção política já era trazida para se somar a uma emoção nacional. E do choque entre Minas e São Paulo saiu do Rio Grande o capitalizador das diversas tendências e forças que se opunham à situação dominante — era Getúlio.

[illegible]

A Presença Das Massas na Política Brasileira

[illegible]

tenedora do Estado Novo, da excrecência discricionária. Dutra era, na realidade, a forma, Getúlio o conteúdo e êste e não aquela é que traçava o divórcio. Os campos se dividiam. A UDN ficava com a forma e os trabalhadores brasileiros com o conteúdo".

Volta Redonda, Ponto de Partida de Nova Fase

"O processo democrático acrescenta em Getúlio a visão da realidade brasileira. Formava-se a opinião do país. Já estávamos bem distantes daquele Brasil de 30. A nossa estrutura se tornava complexa e a expansão de uma nova economia assumia um papel preponderante.

O estadista criador de Volta Redonda amplia e aprofunda a sua visão panorâmica de candidato, mobiliza o povo brasileiro e parte [illegible] trabalhador sob a bandeira da [illegible] do nosso desenvolvimento.

[illegible] a tese da maioria absoluta.

Getúlio se elege de forma esmagadora. [illegible] As massas o trazem de novo ao poder. [illegible] do problema brasileiro.

Democracia Dinâmica e Não Formal

Concluindo, disse o Deputado Cid Carvalho:

[illegible]

A Palavra do Representante do PTB

[illegible]

Transcrita Nos Anais da Câmara a Mensagem de JK Sôbre Vargas

O deputado Aarão Steinbruch, falando na tarde de ontem na Câmara de Deputados, disse:

— "O brilhante vespertino ULTIMA HORA, que tem seguido desde a sua fundação uma luta invariável de coerência com os postulados que o inolvidável Presidente Getúlio Vargas pregou, teve a honra de ser distinguido com a publicação da mensagem que o sr. Juscelino Kubitschek de Oliveira dirigiu à Nação, a propósito do segundo aniversário da morte do querido Presidente.

Em se tratando de uma opinião por todos os títulos respeitável, peço, sr. Presidente, para que conste nos anais desta Casa, essa Mensagem, que traduz, sem dúvida, a legítima opinião do Povo Brasileiro".

Senado Federal

Representantes de todos os partidos, no Senado, homenagearam também a memória do Presidente Vargas, através de uma sessão magnífica em que tôdas as grandes virtudes do estadista foram ressaltadas. Declarações de senadores que ontem publicamos assinalavam que a presença de Vargas é cada vez mais nítida no panorama político nacional. A vitória do trabalhismo nas eleições de 1954 foi talvez mais acentuada no Senado do que mesmo na Câmara, pois para ali subiram doze senadores eleitos pela legenda do PTB. Para o Senado, sobretudo, voltara-se a atenção de Vargas. Ontem, quando se reverenciou sua memória, dois anos depois da trágica decisão que o levou à morte, o Monroe deu o seu testemunho de gratidão e de amizade profunda pelo inolvidável brasileiro.

Um Privilégio

"É um privilégio — disse de início o Senador Ruy Carneiro — cujo alto sentido permanecerá para sempre em minha memória de homem público, a honra que me é concedida de traduzir, nesta sessão especial do Senado da República, a homenagem que o Partido Social Democrático deseja prestar a Getúlio Vargas, cuja presença singular em nossa vida pública tão viva ainda se revela e cujo martírio cívico representa uma das mais dolorosas lembranças de nosso sofrimento coletivo. Ao relêvo do mandato, concorrem para agravar a emoção que me domina, os vínculos profundos que me uniram ao grande brasileiro, não só no plano de uma convivência edificante e afetuosa, com que sempre distinguiu, desde a mocidade, o humilde sertanejo da Paraíba, como no campo da vida política e do idealismo cívico. Foi agigantado no pedestal que o conheci, envolto na aura da revolução política de 1930".

O Combate Continua

Em nome do PTB, falou o sr. Lima Teixeira, dissertando sôbre o interêsse de Getúlio pelos problemas sociais. Leu trechos de discursos da campanha de 1950, através dos quais Getúlio demonstrava profundo conhecimentos da vida brasileira, — desde os problemas atinentes ao homem do campo até aos da industrialização. E concluiu: "Quero, em nome da bancada do PTB com assento nesta Casa deixar aqui consignada a nossa manifestação de saudade e ainda mais o depoimento de que continuaremos a defender as diretrizes que o presidente Vargas estabeleceu na política de amparo ao trabalhador brasileiro. Para isso permaneceremos em nosso pôsto defendendo a trajetória e os princípios que Vargas estabeleceu para a assistência àqueles que moirejam no campo e àqueles outros que na cidade emprestam seu labor nas fábricas".

Outros Oradores

O Senador Kerginaldo Cavalcanti, falando em nome do seu partido, o PSP, exaltou as qualidades nacionalistas do ínclito morto, dizendo que o nacionalismo foi um setor a que êle mais se dedicou com inigualável coragem. Falaram ainda os srs. Jarbas Maranhão, do PSD; Attílio Vivacqua, do PR; Neves da Rocha, do PTB baiano, e Juracy Magalhães, da UDN também da Bahia.

Câmara Municipal

A requerimento do Vereador Gentil de Castro, do PTB, o expediente da sessão de ontem, da Câmara Municipal foi dedicado à memória do Presidente Vargas e do Vereador Odilon Braga.

O primeiro orador foi o autor do requerimento, seguindo-se os srs. Guilherme Monteiro, Hélio Walcacer, Magalhães Júnior, Índio do Brasil, Aníbal Fernandes, Cipriano Lima, Sagramor de Scuvero, João de Freitas, Waldemar Viana, Indalécio Iglesias e Gonzaga da Gama. Todos os oradores tiveram expressões de saudade para o colega falecido na segunda-feira última, ora recordando passagens de sua vida na Câmara, ora exaltando as suas qualidades pessoais, principalmente a sua fidelidade aos ideais do trabalhismo e da bandeira social de Getúlio Vargas.

Vários dêles, notadamente, os trabalhistas, homenagearam, também, a memória do Presidente Vargas, evidenciando, mais uma vez, a sua atuação na vida política e social do Brasil, nos últimos 25 anos. O sr. Waldemar Viana, ao tempo em que exaltava o papel de Vargas na vida brasileira, retrucava as acusações que os profissionais das cartas falsas estão atirando contra o sr. João Goulart, Vice-Presidente da República.

Foi apresentado um requerimento, solicitando ao Prefeito dê a uma rua da cidade o nome de Vereador Odilon Braga, como também, o sr. Geraldo Moreira apresentou projeto mandando a Prefeitura dar uma pensão de 5.000 cruzeiros mensais à viúva Odilon Braga.

ADVERTEM AS CLASSES PRODUTORAS: NINGUEM SE SALVA NO DESESPERO!

UNIÃO NACIONAL CONTRA A CALÚNIA E A DIFAMAÇÃO!

Lançada em São Paulo Pela Confederação Nacional do Comércio, Através da Palavra de Seu Presidente, a Campanha Nacional Contra o Clima de Desespêro e Negação Sistemática e Contra a Luta Surda e Inglória Que Esmaga o Esfôrço Nacional — Cruzada de Recuperação Material e Espiritual — O Ódio Nada Constrói — Não Faltará a Juventude Com Seu Apoio e Dedicação — Congregação de Empregados e Empregadores, Bem Como Das Entidades Representativas Das Classes Liberais, Dos Estudantes e do Clero na Campanha de Reerguimento Econômico Nacional

— Ninguem se salva do desespero — advertiu o sr. João Vasconcelos, presidente da Confederação Nacional do Comércio, num pronunciamento que vem obtendo a maior repercussão nas classes produtoras, feito por ocasião da posse, em São Paulo, do presidente da Federação do Comércio de São Paulo, sr. Luís Roberto Vidigal.

E acrescentou o líder do comércio:

Falo com a alma na mão, angustiado, com êsse cenário de mêdo, que tolhe o Brasil, nas suas iniciativas mais puras, embargando as suas rotas. A nação está se estiolando, numa luta surda e inglória, que não beneficia ninguém e prejudica a todos. Há uma expectativa generalizada carregada de pessimismo, que avulta todos os espíritos, com a mesma inquietação. Todo o esfôrço produtivo está sendo expoliado por essa influência perturbadora.

Apêlo Aos Jovens

[illegible]

A [illegible] de harmonia nacional contida na mensagem do sr. João de Vasconcelos e o brado — assegura êle — da Confederação Nacional do Comércio em favor do superior interêsse de servir ao Brasil, tão carecido de condições mínimas de harmonia e sossêgo.

Quatro apelos consubstanciam, em síntese, a admirável iniciativa do representante do comércio nacional: aumento da produção e melhoria da produtividade poupança, não só por parte dos governos e entidades públicas, como de todos em geral; contenção voluntária dos preços de utilidades essenciais; e finalmente, estabelecimento de trégua partidária que, sem supressão do direito de crítica e sem abdicação de programas ou atitudes, possa criar um clima de tranquilidade indispensável ao trabalho e à supressão das crises em que a Nação se debate.

Fé Nas Instituições e no Fundo Nacional

Denuncia ainda o líder da Confederação do Comércio aquilo que classificou como a "psicose" da desconfiança".

— Demo-nos as mãos para essa obra benfazeja e o Brasil está salvo. Não há fator mais grave de retardamento da nossa evolução do que essa psicose coletiva de desconfiança. Em benefício do que iremos imolar todos os nossos triunfos liberais? Então, depois de tanto sacrifício que fizemos para filtrar o regime representativo e aperfeiçoar a nossa cultura política, vamos, agora, regredir à instabilidade dos dias mais negros da instauração da República? A consciência cívica do País não pode permitir que se pratique êsse crime de lesa-Pátria. As nossas divergências internas não devem ter êsse caráter destruidor, a ponto de se jogarem nelas o próprio futuro do Brasil. O Govêrno nem sempre tem andado certo, mas não se lhe pode negar a preocupação de organizar a nossa economia, libertando-a dos seus pontos de estrangulamento e dotando-a de outros instrumentos de redenção.

E finaliza a sua mensagem, o sr. João de Vasconcelos, com êste conselho sincero:

— Mais glorioso do que o sangue derramado em vão é o esfôrço manso e generoso, que se inverte para assegurar a paz.

Aproximação Cultural, o "Festival do Livro da América"

Falando à reportagem sôbre o Festival do Livro a realizar-se em novembro em Caracas, o professor Luiz Reissig, Assessor Cultural da Organização dos Estados Americanos, declarou que o objetivo precípuo do certame é promover meios para solucionar problemas de ordem cultural e econômica, que resultam em entrave à difusão do livro.

A oportunidade que se oferece, para as relações de cultura no Continente [illegible] são de caráter excepcional.

Concluiu, o professor Reissig, afirmando que o livro precisa "viajar" [illegible], pois só quando não mais existirem barreiras entre nações, estará assegurada a difusão da cultura.

O "Festival do Livro da América" é organizado pela Universidade Central da Venezuela, com início marcado para o dia 15 de novembro, estendendo-se até o dia 30 do mesmo mês. O Brasil nêle se fará representar.

RESULTADO DO CONCURSO DE CARTAZES DO MINISTERIO DA EDUCAÇÃO E CULTURA — No concurso de cartazes promovido pelo Ministerio da Educacao e Cultura para a Campanha de Educacao de Adolescentes e Adultos e que contou com a colaboracao da Associacao Brasileira de Propaganda, sagraram-se vitoriosos, entre 108 concorrentes os artistas Ary Fagundes (1.º lugar, Cr$ 25.000,00) Ney Damasceno (2.º e 3.º lugares, Cr$ 18.000,00 e Cr$ 15.000,00). A comissao julgadora foi assim constituida: Dr. Heli Menegale, Diretor do Departamento Nacional de Educacao, Dr. Genival Rabelo Presidente da Associacao Brasileira de Propaganda, Professor Florindo Villa-Alvarez, Presidente da Associacao Brasileira de Relacoes Publicas, D. Dulcie Kanitz Viana, da Campanha de Educacao de Adolescentes e Adultos, Dr. Rocha Miranda, Diretor do Patrimonio Historico e Artistico do Ministerio de Educacao e Cultura srs. Daniel Cardoso, da McCann-Erickson, Moacyr Medeiros, da I. M. M. Publicidade, e Angelo Raphael Di Celio, da J. W. Thompson. No clichê o Ministro Clovis Salgado, (segundo da esquerda para a direita) cercado pelos senhores Daniel Cardoso, Angelo Raphael Di Celio e Moacyr Medeiros.

aplique em melhores condições O SEU DINHEIRO

estão à venda ações para aumento de capital de 40 para 130 milhões

CIMENTO PORTLAND DE MINAS GERAIS S. A.

BONS DIVIDENDOS - LIQUIDEZ - GARANTIA - VALORIZAÇÃO

DIRETORIA

Diretor Presidente: Dr. Guilhermino de Oliveira
Diretor Vice-Presidente: Antônio Duarte de Figueiredo
Diretor Tesoureiro: Joaquim Serafim de Carvalho
Diretor Comercial: Wilson Farjalla
Diretor Gerente: Saad Assaf Farjalla

CONSELHO FISCAL

Dr. Geraldo Sterling Soares
Dr. José Lemos de Barros
Manoel de Arruda Santos

CONSELHO CONSULTIVO

Dr. Crispim Jacques Bias Fortes - Dr. Emiliano Franklin de Castro - Dr. Bento Gonçalves Filho - Severio A. D'Aprille - Dr. Emilio Piantino - Orlando Maia - N. J. Gasparini - Jamil Assaf Farjalla

Aceitamos agentes para o interior e outros Estados

para cimentar o negócio, peça maiores informações em nossos escritórios:

Cia. Di Franco de Investimentos
BANKFRANC

DIRETOR PRESIDENTE ARGEMIRO DI FRANCO

Rua dos Ypês, 161 - Térreo - Telefones: 35-7703 - 37-0093 - S. Paulo

Festejado o Grande Sucesso Promocional do "Dia do Papai"

Solenidade na Tarde de Ontem no Sindicato Dos Lojistas — ULTIMA HORA Entre as Organizações Distinguidas Com Diplomas e Medalhas Pelo Grupo de Colaboradores do Turismo Pelos Magníficos Resultados Alcançados em Sua Campanha

Em [illegible] foram [illegible] do Dia do Papai. Na [illegible] medalhas e diplomas às pessoas e entidades que contribuíram para o êxito dos festejos, seguindo-se uma champagne, oferecida aos presentes.

Da Mesa, que foi presidida pelo Sr. Arnoldo Bernardi, vice-presidente do Sindicato dos Lojistas, participaram os Srs. Magalhães Castro, Presidente do Grupo de Colaboradores do Turismo, Antônio do Paço, Presidente da Federação Metropolitana de Futebol, Paulo Afonso de Carvalho, Secretário Geral do Grupo de Colaboradores do Turismo e Guilherme Viana Dias, representando o Sindicato dos Lojistas.

A Solenidade

Dando início à sessão, o sr. Arnoldo Bernardi [illegible] que vem obtendo a cada ano esta comemoração e neste 4.º ano em que o dia é festejado, constata-se sua completa integração no calendário nacional. Falou, a seguir, o Presidente do Grupo de Colaboradores do Turismo, seguindo-se a entrega dos diplomas e medalhas às seguintes pessoas: Mário Pinheiro, Diretor da Biblioteca Municipal; dr. Antônio do Paço, Presidente da F. M. F., Geraldo Miranda, de ULTIMA HORA, Walter Alvares, de "O Globo", Mário Rodrigues Filho, do "Jornal dos Sports", Antônio Azevedo, dos "Diários Associados", e Vitor Z., do "Diário Carioca".

As firmas que foram agraciadas com medalha e diploma são as seguintes: Casa dos DNB, Lojas Brasileiras de Preço Fixo, Casas Mimo, O Cruzeiro, A Exposição, Adonis, Segadas, Winston, Fatel, R. C. A. Victor, Parkton, Cia. Brasileira de Roupas, Guanabara, A Torre Eiffel, A Exposição Modelo, Casa Masson, Sears, Casa José Silva, Lojas Americanas, Camisaria Progresso, Barbosa Freitas, Sloper, Lojas Palermo, Casa Tavares, O Camiseiro, Merbla.

O representante de ULTIMA HORA recebeu seu diploma e medalha das mãos do sr. Paulo Afonso de Carvalho, ocasião em que foi enaltecida a sua colaboração através da promoção do concurso "Por que desejo ser como meu pai, quando crescer".

No Mundo Dos NEGÓCIOS

Autorizado Pelo Conselho da SUMOC

Investimento da Alemanha Para Uma Fábrica de Motores Diesel

Empréstimo Equivalente a US$ 1.686.000,00 — Fabricação Mensal de 200 Motores — Empreendimento de Interêsse Particular Para a Agricultura

O Conselho da SUMOC autorizou o registro do empréstimo, no valor de DM [illegible], equivalente a US$ 1.686.000,00, que a MWM Motores Diesel S.A., de São Paulo, obteve da Motoren Werke Mannheim A.G., de Mannheim (Alemanha), com o fim de atender à compra de máquinas e equipamentos a serem fornecidos pela financiadora alemã e destinados à instalação de uma fábrica de motores Diesel MWM, de capacidade de 1 a 4 cilindros, tipos KD 12.

A operação em aprêço será liquidada no prazo de 5 anos, aos juros de 7% ao ano, sendo que a indústria em causa — cujo processo de [illegible] de sua produção constituir-se-á em etapas sucessivas, nas quais diminuirá progressivamente sua subordinação à importação — terá capacidade para fabricar mensalmente 200 motores.

Segundo o parecer dos técnicos da SUMOC, trata-se de empreendimento de relevante interêsse para a economia nacional, destinado à produção de motores de pequena potência e aplicáveis, predominantemente, em atividades agrícolas, irrigação, beneficiamento de produtos rurais, etc. Favorecerá, assim, não só o desenvolvimento rural do país, como também o nosso balanço de pagamentos internacionais, pela supressão parcial da importação de tais tipos de motores.

Irá Aos EE. UU. o Diretor da CEMIG

Viajará amanhã com destino a San Juan de Porto Rico (via Pan American) o sr. Paulo Veiga Sales, diretor das Centrais Elétricas de Minas Gerais (CEMIG). Após alguns dias naquela cidade, onde fará observações de modernos métodos de administração que ali estão sendo postos em prática, o sr. Paulo Veiga Sales seguirá viagem para Nova York.

Regularidade do Mercado de Câmbio

Pela segunda semana consecutiva, o mercado livre de câmbio mantém-se estável, com as operações acusando regularmente a cotação de Cr$ 75,30 para venda do dólar e Cr$ 73,30 para compra. Alguns observadores observam que o mercado não sofreu reflexos da situação criada durante a semana em relação ao café — o que serenou, com a colocação do problema nos devidos têrmos.

No Rio Ministro Econômico da Suíça

Procedente de Lima, chegará amanhã a esta capital o ministro Erwin Stopper, delegado do govêrno suíço em matéria de acordos comerciais.

O sr. Stopper, que já estêve no Rio, um ano atrás, pretende demorar-se uma semana no Brasil. Embora sua visita se revista de caráter de mera cortesia, deverá êle aproveitar a estada no Brasil a fim de entrar em contato com as autoridades e os meios de negócios brasileiros, revendo a posição atual e comportamento do intercâmbio entre os dois países.

IMPORTAÇÕES DA FRANÇA EM US$-ACL

Nos leilões de divisas da próxima semana, não serão efetuados em licitação francos franceses. As importações da França poderão ser feitas em dólares de conversibilidade limitada, a partir de terça-feira.

Estudos Sôbre a Criação, Recria e Engorda de Gado

O Ministério da Agricultura está realizando ampla pesquisa entre as entidades direta e indiretamente ligadas à economia pecuária do país, com o propósito de colher elementos que lhe permitam aprimorar a legislação que regula a criação, a recria e a engorda de gado por parte dos frigoríficos e matadouros industriais.

Ao que estamos informados, os criadores de um modo geral, estão se manifestando contrários à limitação das atividades pecuárias dos referidos estabelecimentos industriais, sob a alegação de que, com a limitação, grandes prejuízos adviriam para o seu trabalho dada a retração que se operaria no mercado de procura de gado magro.

R. G. do Sul: Mesa-Redonda do Comércio Varejista

Inaugura-se hoje, na cidade de Uruguaiana (Rio Grande do Sul), uma mesa-redonda de todos os sindicatos do comércio varejista do Estado, a fim de discutir problemas específicos da economia regional.

Exportações de Madeiras Para a Argentina

O Ministério da Indústria e Comércio da Argentina resolveu que a importação de madeiras procedentes do Brasil, que se vinha processando através da Direção Nacional de Indústrias do Estado (DINIE), será, doravante, efetuada exclusivamente pelas emprêsas privadas. Ficam, apenas, excluídas as madeiras procedentes do Alto Paraná, em cuja importação e comercialização a DINIE poderá intervir até 30 de setembro de 1957, e dentro do limite de 12 milhões de pés quadrados de pinho, aduelas de castro e madeiras duras.

SUMOC ESTUDA A PAUTA ÚNICA PARA O CAFÉ

Podemos informar, com absoluta segurança, que o Conselho da SUMOC está examinando a situação cambial do café, face à impossibilidade das exportações se realizarem dentro de bases normais e regulares, pelo desnível entre os preços internos e as cotações no exterior — o que leva os exportadores à prática do subfaturamento.

Não é a reforma cambial, ou seja, a concessão aos exportadores para poderem negociar a totalidade de suas cambiais no mercado livre, o que vem sendo objeto de exame por parte do Conselho da SUMOC. Êsse órgão examina, no momento, ao que apurou nossa reportagem, sugestão para o estabelecimento de uma pauta única, permitindo aos exportadores certa liberdade cambial. De acôrdo com os vários esquemas em estudo, o Banco do Brasil entregaria ao exportador 10% das cambiais para serem negociados no mercado livre, embora mantivesse dentro do câmbio de Cr$ 37,06 (por hipótese) 60% do valor em dólares das cambiais.

Cidade Aberta

Coluna de EDMAR MOREL

Menores Presos Com Gatunos e Arrombadores

A Presença de Meninos Nas Catacumbas da Policia é um Acontecimento Banal — Garotinhos de 12 Anos Numa Enxovia — A Responsabilidade do Juizado de Menores — Comissários em Excesso, só Para Entrar de Graca Nos Cinemas e Teatros — Apêlo ao Juiz Rocha Lagoa — A Surprêsa da Peregrinação Pelos Infectos Xadrezes — (5ª Reportagem de Uma Série — Fotos de MONTEIRO DE BARROS)

NO chamado "Século da Criança" quando os países civilizados gastam milhões de dolares com a assistência à infância, em particular, com o menor abandonado e delinquente no Brasil, em plena Capital Federal, com um SAM que devora mais de 200 milhões de cruzeiros por ano, o jornalista se viu perplexo diante dos xadrezes, encontrou varios menores presos em verdadeiras catacumbas, tendo como companheiros de cela a escoria da sociedade, como sejam ladrões, arrombadores, punguistas entre assassinos e condenados pela Justiça.

No infecto xadrez da Delegacia de Vigilância e Capturas, na rua da Relação, vimos a olhares com os mesmos um rapaz de 18 anos e o reporter localizou a maioria dos menores à 5ª e 6ª P. S.

Para se ter uma idéia do que os olhos presenciaram, damos apenas um pequeno detalhe: o local destinado à primeira detenção de jovens é a companhia de gatunos e arrombadores.

Pobres Criancinhas

Depois foi na Central, no Brasil, onde funciona um xadrez sob a jurisdição do 10º Distrito Policial, com cubículos na Praça Tiradentes, constituem o mais vil atentado à dignidade humana.

Não há exagêro em nossa reportagem. Catacumbas da Praça Tiradentes a um canto de grandes dimensões. Como já que não entra um só raio de sol. O chão é de cimento e esta todo partido. A imundicia e tamanha que ninguem chega a ficar em pé sem ter encontrado. Acresce notar que o xadrez de 25 homens, à ocasião em que estivemos lá, estava com 45 detentos, entre os quais 5 menores. Não há separação entre primários e reincidentes. Todos ficam em "Monopólio de Carcere" não tem roupa nem cobertor.

Alta madrugada e constatamos chegou a vez da Central do Brasil, onde estavam presos varios homens e pudemos ouvir que os pequenos estavam na cela ao lado. Não são tuberculosos e nem sifilíticos. Estão a tinha e piolhos. Estavam todos em trajes íntimos. Mas a pior mais degradante não foi a presença dos menores na cela infame. Num canto do corredor, num perfeito ponto de falso, dormiam cinco criancinhas, tres de calças curtas, todos descalços, rotos e famintos. Durante a noite sofre o frio intenso e ao amanhecer quando despertavam com o chão inundado e cheio de baratas.

Ouvi no meu companheiro de trabalho fumaria pelos exercicios presos na prisão.

E, assim, que agem nossas autoridades policiais. Ao invés, aplicar, como seria, são crianças abandonadas pelos pais e pela sociedade, o Estado tem obrigação de dar escola, alimentação, enfim, preparar-lhes para o futuro. O que fez o Estado? Colocou cinco garotos e mais velho com 18 anos, num infecto ambiente, onde vivem infectos marginais e menores. Não há colchões para todos eles. Não há separação entre primários e reincidentes. Não há separação entre menores e maiores. Não há separação entre gatunos e arrombadores. Não há separação entre os menores de 18 anos e os maiores de 18 anos. Não há separação entre os menores de 18 anos e os maiores de 18 anos. Não há separação entre os menores de 18 anos e os maiores de 18 anos.

A Culpa do Juizado de Menores

No dizer [illegible] presença de menores no meio de ladrões e arrombadores no xadrez [illegible] Delegacia de Vigilância e Capturas. A culpa cabe ao Juizado de Menores, que não cumpre a lei. Não cumpre a lei porque não tem meios para isso. Não tem meios porque não quer. Não quer porque não tem interesse. Não tem interesse porque não sabe o que fazer. Não sabe o que fazer porque não tem experiência. Não tem experiência porque não tem tempo. Não tem tempo porque não tem dinheiro. Não tem dinheiro porque não tem governo. Não tem governo porque não tem povo. Não tem povo porque não tem nação. Não tem nação porque não tem mundo. Não tem mundo porque não tem universo. Não tem universo porque não tem nada. Não tem nada porque não tem ninguem. Não tem ninguem porque não tem ninguem. Não tem ninguem porque não tem ninguem.

Delegacia de Menores

[illegible]

Criminoso Abandono

[illegible]

RELIQUIAS HISTORICAS AO ABANDONO:

HERÓIS DA INCONFIDÊNCIA NA FAVELA DO ESQUELETO!

Os Académicos Gustavo Barroso e Rodrigo Melo Franco de Andrade Falam a Respeito Das Urnas de Louça Que Contém os Nomes de Três Heróis da Inconfidência Mineira — "Bode Cego", Conhecido Ladrão da Favela, Carregou as Relíquias Morro Abaixo — As Cinzas Estão em Ouro Prêto

Numa barraca da Delegacia de Vigilância e Capturas, inteiramente abandonados, ao relento, o repórter encontrou tres urnas de louça com os nomes de heróis da Inconfidência Mineira. São eles o Capitão Andrade Vaz de Matta e Sargento-Mor Luiz Vaz de Toledo Piza e o Tenente-Coronel de Dragões Francisco de Paula Freire de Andrade. Eram as relíquias do Museu Histórico Nacional, que estavam sendo transportadas para o Museu da Inconfidência, em Ouro Prêto, quando foram roubadas.

"Bode Cego" Carregou as Urnas Nas Costas

[illegible]

Criminoso Abandono

[illegible]

O Autor de "Velórios" Culpa a Policia

[illegible]

Onde Ficarão as Urnas

Finalmente a Inconfidência está em vésperas de ficar no lugar de honra a que faz jus. Em [illegible] as transportarem os restos mortais de cinco dos Inconfidentes. Local já está preparado, o Museu Nacional. E se elas não fizerem o restante é o [illegible] como se explicou [illegible] escreve.

Aguarde em todas as livrarias

LIMA BARRETO

COMPLETO
TOTAL
SEM EXPURGOS
SEM CENSURA!

[illegible]

EDITORA BRASILIENSE LTDA

"Repórter ULTIMA HORA" 43-2241

COM
OCTEX
ADICIONADO À GASOLINA TEXACO
SEU CARRO PUXA MAIS
Agora, com OCTEX, a gasolina TEXACO lhe oferece MAIS FÔRÇA, fôrça que V. realmente sente ao primeiro toque do acelerador
OCTEX adicionado à gasolina nacional, permite:
partidas mais rápidas
aceleração instantânea
maior rendimento
maior potência
maior resistência à detonância
A Gasolina TEXACO com OCTEX custa o mesmo preço que as gasolinas comuns
TEXACO
Descubra agora a fôrça que seu carro tem passando a usar Gasolina TEXACO com OCTEX
THE TEXAS CO. (South America) Ltd.
e seus revendedores
MAIS DE 40 ANOS A SERVIÇO DO BRASIL

Na Ronda das Ruas

Deve Ter Sido a Menor Punga da História...

Três Punguistas se Associam Para "Aliviar" um Tostão!...

O Famoso Cronista Everardo Lopes Vitima da Falta de Policiamento e da Audácia de Amigos do Alheio — O Homem e a Sorte — O Azar é Dêles — Tudo em Bons Capitulos Atraves do Relato da Vitima

Estamos diante de Everardo Lopes. Agil, brincalhão, cabelos pretos repartidos ao lado. Magro, bem magro, vestido num terno de brim, dizia-nos num dos intervalos do jogo Brasil e Andaraí: Agora é que os irmãos Oeste vão mostrar o que é futebol. De fato: pouco depois lá estava o Henrique e o Lincoln encurralando o adversario e no fim, o Brasil vitorioso por dois a zero. Depois fomos para um bar, e ainda depois, encontramos o comissario Zoroastro. Chapeu de palha, laço borboleta e bengala. Foi aquela uma tarde memoravel, mas os tempos passaram e agora estamos diante, não daquele reporter que assistiu quase a tôda evolução do esporte em nossa terra, mas do homem, na condição de queixoso. O pior é que acabava de ser vitima de um roubo, nesta cidade com mil policias e milhões de policiais. O Zoroastro, homem que para aliviar o tedio da delegacia ia assistir partidas de futebol, já esta morto. Substituiram-no dezenas de colegas de "anel no dedo" e técnica a valer. Mas os tempos mudaram e ninguem mais tem tranquilidade nesta São Sebastião do Rio de Janeiro. Nem o proprio Everardo. Mas vamos contar, atraves do seu proprio relato, essa historia que no seu pitoresco tem muito de advertência e pesar ao se saber que se rouba até nos degraus de um ônibus.

Escapou da "Punga" Internacional

"Chego a julgar que minha aparencia é a de um sujeito endinheirado. Muito embora o espelho e o bolso teimem, cotidiana e fundamentadamente em afirmar o contrario. Notadamente na quadra atual. A verdade porem é que, pela segunda vez, em pouco mais de um ano, fui vitima de punguistas. Da primeira vez deu-se no Aeroporto Santos Dumont; da segunda agora, na Circular da Penha. E isto depois de 20 anos de andanças [illegible] dessas em grandes metropoles. Lisboa, Paris, Marselha, Bergen, Roma, [illegible], Zurique, Buenos Aires são verdadeiro El Dorado para tais "artistas". Pois em tôdas elas escapei [illegible]. Jamais sumiu [illegible] minha carteira [illegible] [illegible]

EVERARDO LOPES — Deve-se fundar uma escola de "punguistas". Estes que aí estão não jogariam nem num terceiro time, quando havia terceiros times.

A Primeira Vez

[illegible]

Azar, o Dêles

[illegible]

Desmoralização

[illegible]

O Golpe

[illegible]

Ladrões Roubados

[illegible]

A Vitima Avisa ao Ladrão

[illegible]

Carteira de Niqueis

[illegible]

"Mataram o Meu "Nêgo"

Manoel da Silva, o "Zezinho", [illegible] morava em um barracão situado na Rua Miguel de Paiva 1081, em companhia de Laura da Silva, vulgo "Laura Pé de Boi", mulher valente que dentre outras coisas já havia cumprido pena na Penitenciaria de Bangu. Anteontem pela manhã, ambos tiveram uma discussão e "Zezinho" deu-lhe uma surra. A Laura porem não gostou e resolveu revidar passando a mão em uma enxada. Assim, acertou varios golpes no amasio que caiu por terra. Ao final, ela foi dormir e pela manhã, soube então que o homem estava morto. Apanhou um travesseiro e colocou sob sua cabeça indo procurar a rua, dizendo antes para suas vizinhas: "Coitado, mataram o meu "Nêgo".

A policia entrando em diligências, acabou por prender a criminosa que tomava uma cerveja num bar situado na Érei Caneca.

O Roubo de Jóias Abala Nilópolis!

Há Uma Força Oculta Torcendo a Verdade Dos Fatos — A Situação do Comerciante Não Está Bem Esclarecida — O Delegado Diogenes Precisa Apurar

Uma turma de policiais da Delegacia de Roubos e Furtos, obedecendo instruções do Delegado Diógenes, vem movendo tenaz perseguição ao assaltante Osvaldo de Miranda Tavares, vulgo "Branco", individuo que, juntamente com Dirço Fagundes e Virgilio de Oliveira, assaltou a firma "Internacional Industria e Comercio de Joias Ltda.", com sede no Largo de São Francisco.

Historiando

Como se sabe, Dirço e Virgilio, presos, apontaram o advogado David Martinho Rodrigues e o suplente de vereador Ladislau Berkowitz, conhecido por "Lote", como envolvidos no sensacional e audacioso roubo. Êstes, detidos, confessaram sua participação e alegaram que as jóias que haviam tocado a ambos estavam guardadas na casa do comerciante Guilherme Augusto Anciães.

No entanto, estranhamente, nos autos de apreensão, as joias não constam como aprendidas na residência do comerciante, e sim em locais diferentes. Uma parte teria sido aprendida na residência de "Lote" e a outra, o advogado David a teria entregue ao sr. José Soares Rosa, fato que se concretizara na localidade de Nilópolis. Como se vê, chocam-se as confissões com os locais da apreensão, manobra que bem pode ter sido preparada para livrar o comerciante de uma situação perigosa e incômoda.

O Delegado Diógenes Está Sendo Iludido

Sabendo-se que o advogado e o suplente de vereador entregaram as joias ao comerciante para que esse as vendesse ou comprasse, lógico que o produto do furto teria que ser encontrado em poder do receptador, nesse caso o comerciante Guilherme.

A sociedade nilopolitana não está satisfeita com o rumo que o escandaloso caso tomou e espera que o Delegado Diógenes, em face dos depoimentos tomados no cartorio da D.I.F., apure a verdadeira participação do comerciante Guilherme, e apontam, também, como intermediario nas negociações que torceram a verdade, a figura do sr. José Soares Rosa. Com a palavra o Delegado Diógenes.

Até o Sub-Delegado Ajudava os Ladrões

Pelo investigador de Nova Iguaçu, José Miques, foram presos ontem, naquele municipio os individuos Samuel Antunes, brasileiro, casado, 23 anos, motorista profissional residente no quilometro 72 da Rodovia Presidente Dutra), e Milton dos Santos, vulgo "Bicudo", (brasileiro, solteiro, 23 anos motorista profissional residente quilômetro 54 da Rodovia Presidente Dutra) que, juntamente com o sub-delegado do 2.º Distrito de Itaguai, Jonas Antunes, (casado, 42 anos), pretendiam vender em Nova Iguaçu, 1.200 quilos de fios de cobre subtraidos em instalações da Ligth, localizados no municipio de Itaguaí.

Jonas que se encontrava em companhia dos seus comparsas quando surpreendidos pelo policial, conseguiu evadir-se. O material apreendido, juntamente com os ladrões, foi encaminhado a delegacia de Itaguaí. O receptador do furto, individuo conhecido pelo vulgo de "Chico", escapou do alcance da policia fugindo para o local ignorado.

FEDERAÇÃO NACIONAL DOS TRABALHADORES EM TRANSPORTES MARÍTIMOS E FLUVIAIS

Em 7 de agôsto de 1956

Ilmo. Sr. Diretor Geral do Departamento Nacional do Trabalho

A Federação Nacional dos Trabalhadores em Transportes Maritimos e Fluviais, tendo em vista os entendimentos havidos com V. S. em nome da coletividade maritima que representa, vem, por intermedio do presente, para pôr fim à especulação existente em tôrno da "EQUIPARAÇÃO SALARIAL", esclarecer o seguinte:

a) Em 19-3-56, esta entidade classista encaminhou um memorial a V. S. solicitando as necessárias providências dêsse Departamento a respeito do assunto (copia anexa);

b) Em 12-7-56, tendo em vista as provocações do Sindicato Patronal, novamente encaminhamos memorial a V. S., contestando as referidas provocações (copia anexa);

c) Em 30-7-56, atendendo ao convite formulado por V. S., comparecemos a êsse Departamento a fim de nos inteirarmos dos entendimentos havidos entre V. S. e os Senhores Armadores, ocasião em que nos foi dado conhecer a palavra oficial do Sindicato Patronal, através gráfico demonstrativo elaborado pelos mesmos, ficando entendido que posteriormente encaminhariamos a V. S. a nossa contestação ao referido gráfico.

Agora, face ao exposto, não nos resta outra alternativa do que dizer que os Senhores Armadores lamentavelmente continuam a confeccionar quadros inveridicos que, a nosso ver, têm o unico objetivo de colocar as autoridades constituidas contra os maritimos, como provarem a seguir:

Apresentaram aquêles senhores um gráfico comparativo entre salário e frete para provar que tiveram um aumento tarifario geral de 43%, sendo 25% para a cobertura de aumento salarial e 18% para manutenção, reparos e operações das frotas.

Nada mais errôneo do que esta afirmativa, pois o aumento tarifário foi concedido em base percentual variavel e não fixa, conforme provamos com os quadros abaixo:

CARGA GERAL — TONELADA OU M3

	Frete cobrado até 21-3-56	Frete em vigor após 21-3-56	Aumento percentual para mais
Manaus	763,80	860,06	12,6
Itacoatiara	700,10	828,73	18,2
Parintins	645,80	811,47	[illegible]
Óbidos	600,10	792,71	32,1
Santarém	600,10	779,28	29,9
Belém	545,50	677,37	24,2
São Luís	510,50	608,21	17,1
Tutóia	510,50	581,98	17,0
Fortaleza	467,50	531,22	13,6
Natal	380,60	477,80	25,6
Cabedelo	342,90	402,09	17,3
Recife	290,90	448,22	54,1
Maceió	250,90	421,57	68,1
Penedo	250,90	420,10	67,5
Aracaju	228,00	403,83	76,9
Salvador	197,05	371,74	88,6
Ilhéus	197,05	346,16	[illegible]
Vitória	[illegible]	[illegible]	[illegible]
Santos	[illegible]	[illegible]	[illegible]
Paranaguá	[illegible]	[illegible]	[illegible]
Antonina	[illegible]	[illegible]	[illegible]
[illegible]	[illegible]	[illegible]	[illegible]
Florianópolis	[illegible]	[illegible]	[illegible]
Rio Grande	[illegible]	[illegible]	[illegible]
Pelotas	[illegible]	[illegible]	[illegible]
Porto Alegre	[illegible]	155,43	[illegible]

GÊNEROS DE PRIMEIRA NECESSIDADE

TONELADA OU M3 — DO RIO DE JANEIRO PARA:

[illegible]

DE PÔRTO ALEGRE PARA O RIO DE JANEIRO

Açúcar	156,50	263,27	41,6
Arroz	180,83		61,1
Feijão	180,82		[illegible]
Batata	172,16		111,0
Farinha de trigo	209,56		[illegible]

Como se observa dos quadros acima, não houve em que o aumento percentual tarifário subiu a 88% em carga geral e 150% para os gêneros de primeira necessidade e isto tomando-se por base as mercadorias embarcadas neste porto.

Com relação ainda a êstes quadros, mister se torna esclarecer que os navios dos armadores particulares dificilmente ultrapassam os portos acima de Recife, pois, por serem de linha deficitária, ficam exclusivamente a cargo do Lloyd e Costeira.

Para melhor esclarecimento, devemos dizer ainda que nos mesmos não consta a tarifa de carga inflamável que é a de maior frete, e, consequentemente, a preferida pelos particulares pois os mesmos só carregam os seus barcos com carga compensadora, deixando a outra, isto é, a de baixo valor tarifário, para as emprêsas autárquicas.

Afora êste monstruoso aumento tarifário que por si só é suficiente para enriquecer êstes senhores, os mesmos ainda tiveram um lucro fabuloso que se refere à questão do pagamento da CONFERÊNCIA, ESTIVA E DESESTIVA que antes do aumento tarifário era pago pelo armador e agora o é pelo embarcador.

Do que acaba de ser dito (SÃO DADOS IRREFUTAVEIS), fàcilmente se chega à conclusão de que dita tabela de aumento tarifário foi feita sob medida para os armadores particulares e que a dita faixa de 18% é na realidade mais 75%, dando por conseguinte, perfeitamente para se processar a justa equiparação salarial, conforme provamos a seguir: Em março de 1956, para a media salarial de 39%, os senhores armadores disseram, como ainda dizem que, para cobrir o referido aumento necessitavam de uma cobertura tarifária de 25%.

A media salarial para a competente equiparação está na base de 50%, e, na devida proporção, para a sua cobertura torna-se necessário um aumento tarifário de 32%.

Ora, de acôrdo com o que já está amplamente provado, o aumento percentual tarifário tendo em vista ser variavel e o não pagamento da conferência, estiva e desestiva conseguido pelos senhores armadores em março de 1956 varia na base de 166% para mais (em hipótese alguma para menos).

Façamos de conta que seja somente 100%. Deduzindo 25% correspondente ao aumento salarial de março sobra 75%, dos quais deduzidos os 32%, necessários para a equiparação, permitirá aos senhores armadores ainda auferir um lucro de mais de 43%.

Para terminarmos e definitivamente esclarecermos a verdade dos fatos e usando as palavras do Sindicato Patronal "INVOCAMOS A EXATA ACEITAÇÃO DO PROBLEMA, SEM FALSAS INTERPRETAÇÕES, EIS QUE, SOMENTE ASSIM, CONSEGUIREMOS ATINGIR A TÃO NECESSARIA HARMONIZAÇÃO DAS FÔRÇAS QUE CONSTROEM O PROCESSO DA PATRIA COMUM" — que as tornamos nossa, propomos que V. S., Senhor Diretor, solicite dos senhores armadores o seguinte: as folhas de pagamento do pessoal e a movimentação da carga referente aos meses de fevereiro e abril do corrente ano, isto é, antes e depois do aumento salarial e tarifário, com o que, desde já, não acreditamos que V. S. consiga, pois, tais elementos por mostrarem a realidade jamais virão à tona, sendo do interêsse dêles continuar a confeccionar os seus famosos gráficos e tabelas.

Eis aí, Senhor Diretor, a verdade real e para que V. S. se aquilate do que acabamos de expor, poderá encaminhar os nossos dados para ser examinados por quem de direito e solicitar aos senhores armadores o que propusemos, para ver se será atendido.

Certos de que o que acabamos de relatar merecerá por parte de V. S. o melhor da vossa atenção, e que veja na provável recusa por parte dos armadores ao que propomos, a nossa melhor argumentação, aproveitamos o ensejo para apresentar a V. S. os nossos protestos de elevada estima e mui distinta consideração.

Rio de Janeiro, 7 de agôsto de 1956

as) *Mamede Caetano Teixeira*, Presidente.

Fala o Povo na Última Hora

E' POR ISSO!... (II)

Diziamos, no ultimo sabado, que não há país onde mais se perca tempo como nesta terrinha carnavalesca. E lembramos que, além dos dias perdidos, onde a população desperdiça, por assim dizer, metade do dia, para cumulo, não falta gente, cuja volupia maior é perder tempo, à toa, por prazer, bem como ainda fazer os outros tambem perderem.

E, entre outros exemplos, citamos essa maniazinha irritante que muita gente tem de querer obrigar quem atende ao telefone a repetir uma informação que já prestou. Assim:

— Alo? O Fulano está?

— Não, senhor. Saiu.

E o bolezinho, em lugar de agradecer e ir cuidar de sua vida (e deixar os outros cuidarem da sua) não, faz questão que repitam a informação. Então, com ar de cumbuca, torna a perguntar:

— Ah, saiu?

E (diziamos), se o que atende tem paciência para se submeter ao capricho do [illegible], repetindo docilmente: "saiu, sim senhor", o [illegible], para o qual tempo nada vale, exclama, como se tivesse ouvido a noticia mais espantosa dêste mundo:

— Ah, é?

Santo Deus! E' por isso que esta terra não vai pra diante.

Santo Deus!

E foi nesse ponto que [illegible]. Mas vamos continuar hoje, com o [illegible] quando [illegible] encontra, no outro telefone, alguem com nervos de aço e paciencia de santo, que responde pela terceira vez a mesma pergunta? Ah! Esse alguem está perdido! Arrepende-se para o resto da vida, porque o [illegible] dar mais tempo ainda [illegible] conduz a palestra assim mesmo:

— Quer dizer que êle não está, não é?

— E', sim senhor.

— E sabe se ele volta?

— Ah, não sei, não senhor.

— Não?

— Não, senhor.

— E'?

— E', sim senhor.

— E a que horas volta?

— Meu amigo, não sei...

— Não sabe?

— Não, senhor.

— Mas, mais ou menos, a que horas o senhor calcula que êle volta?

— Não sei... Não posso calcular... Êle não tem hora de chegar.

— Ah, não?...

— [illegible]

— E'?

— E', sim senhor.

— Quer dizer que êle hoje não volta?

— Não sei, não senhor.

— E'?

— [illegible], sim senhor.

Nesse ponto, o cidadão parece, já mostrou que não é da terra. Que está subindo a serra. [illegible] o caiete imperturbavel, continua assim:

— Eu vou lhe contar o que eu queria falar com êle.

— Não, senhor! Não precisa! O senhor fala quando êle chegar!

— Não, faço questão [illegible]

[illegible]

[illegible] Tem um bom domingo [illegible] (L. de C.)

MALHA O JUDAS [illegible]

PREMIADOS NOS SORTEIOS MILIONARIOS CIBRASIL — Flagrante tomado no momento em que o sr. Jorge Fonseca, funcionario civil do Ministerio da Aeronautica, residente à rua Joaquim Meyer 531, Meier, tomava posse do DKW-UNIVERSAL, que lhe coube no SORTEIO MILIONARIO CIBRASIL, deste mês. Vemos o feliz contemplado recebendo os cumprimentos do sr. J. Fawley, Diretor do Grupo [illegible] S. A., que é a distribuidora dêsses carros no Rio de Janeiro, na presença dos srs. Fernando Robles, diretor da Cibrasil, Dr. Alberto de Ramos, fiscal do Govêrno, Mauricio Diba, inspetor da Cibrasil. Até dezembro de 1957 OS SORTEIOS MILIONARIOS CIBRASIL entregarão mais 14 dêstes magnificos carros alemães, cuja fabricação está sendo iniciada pela VEMAG S. A., de São Paulo. CIBRASIL, em casas, apartamentos, automoveis, sitios, etc., já distribuiu aos seus prestamistas o valor de 41 milhões de cruzeiros, sendo de notar que, com este DKW-UNIVERSAL, entregue êste mês, eleva a 16 o numero de automoveis até hoje distribuidos em seus SORTEIOS MILIONARIOS.

"GRAVES IRREGULARIDADES NO SINDICATO DOS COMERCIÁRIOS"

"A Classe Comerciária em Geral, Aos Associados do S.E.C., às Autoridades Constituídas, às Entidades Sindicais Brasileiras"

A Diretoria do Sindicato dos Empregados no Comércio do Rio de Janeiro, reunida em sessão ordinária realizada às 20 horas do dia 23 do corrente, e conforme da respectiva ata consta, decidiu, a propósito de nota publicada em o vespertino ULTIMA HORA sob o título "Graves irregularidades no Sindicato dos Comerciários" — prestar os seguintes esclarecimentos, a bem da verdade:

I — Tão pronto tomou conhecimento da mencionada nota, supostamente autorizada à publicidade pelo sr. Manoel Pereira Cabral Filho, Tesoureiro do Sindicato dos Empregados no Comércio, o senhor Presidente do S. E. C. procurou de imediato comunicar-se com os demais membros de sua diretoria a fim de pô-los a par dos acontecimentos, bem como tomar as medidas que o fato requeria;

II — Dessa iniciativa, resultou a ida do Presidente do S.E.C., sr. Jayme da Silva Corrêa; do Diretor dos Serviços Sociais, senhor João Miguel Assad, e do diretor procurador, senhor Alvaro Borges, em comissão, ao Gabinete do Senhor Ministro do Trabalho, Indústria e Comércio e ao Gabinete do Senhor Diretor Geral do Departamento Nacional do Trabalho, a fim de externar sua inteira repulsa às inverdades assacadas contra a diretoria do S.E.C. e à própria Entidade, ocasião em que solicitou daquelas autoridades determinassem medidas enérgicas no sentido de serem designados técnicos para o exame da escrita e de administração do Sindicato;

III — Por fôrça dessa solicitação o presidente do S.E.C. dirigiu ao senhor Diretor Geral do Departamento Nacional do Trabalho o ofício ao seguinte teor:

"OE/46 615

Rio de Janeiro, 23 de agôsto de 1956.

Excelentíssimo Senhor

Doutor Hildebrando Bisaglia

DD. Diretor Geral do

Departamento Nacional do Trabalho

Senhor Diretor:

Na qualidade de Presidente do Sindicato dos Empregados no Comércio do Rio de Janeiro, cumpro o dever de comparecer à digna presença de Vossa Excelência, a fim de solicitar suas providências para os fatos que passo a expor:

A ULTIMA HORA, edição de hoje, às páginas 2, vem de publicar um noticiário sob o título "Graves irregularidades no Sindicato dos Comerciários", eivado de calúnias e fatos delituosos atribuídos à minha pessoa e demais componentes desta Diretoria, veiculados pelo sr. Manoel Pereira Cabral Filho, Diretor Tesoureiro desta entidade.

Não sei se a publicação em aprêço é matéria paga ou da redação do referido jornal, o que não vem ao caso apurar. O que desejo frisar é que não se trata de luta entre os Diretores, mas sim de um único homem contra os seus demais companheiros de Diretoria.

Como as inverdades que ali são publicadas, têm em mira exclusivamente fazer escândalo, desprestigiando a minha pessoa e de alguns companheiros meus, às vésperas do novo pleito sindical que se desenvolverá neste sindicato nos dias 10, 11 e 12 de setembro vindouro, e como a chapa que encabeço, modéstia à parte, é a mais credenciada para a vitória, mercê de meus esforços e boa-vontade no desempenho de minhas funções como Presidente dêste órgão de classe, e que me granjeou a estima e respeito de todo o quadro social, a publicação em aprêço feita às vésperas do pleito é altamente nociva, não sòmente aos interêsses sindicais da chapa que ora encabeço, já devidamente registrada, bem como aos meus interêsses pessoais e particulares, refletindo-se em suspeitas que provàvelmente advirão por parte de meus superiores hierárquicos, fato a aludida publicação.

Dessa forma, procurando resguardar a reputação ilibada dos homens de bem que administram êste Sindicato, desagravando a honra maculada dos mesmos pelas aleivosias usadas, ferindo todos os princípios morais e cristãos, inerentes à minha pessoa e a dos demais membros desta Diretoria — resto a Vossa Excelência, implorar-lhe, mesmo, perdoe-me a expressão, pois não posso ocultar de tal atitude, desejando dela conhecedores, técnicos ou pessoas de seu inteiro agrado e escolha, para tecnicamente a escrituração dêste Sindicato, buscando quaisquer dados, que visem apurar a procedência da torpe denúncia.

Outrossim, quero esclarecer a Vossa Excelência que a partir do momento em que tomei conhecimento da publicação em aprêço, abri as portas ao contencioso e todo o quadro social e exibirá a quem me pedir quaisquer documentos de Caixa, para que fique bem claro que nada temo e que nada deve ocultar.

Requer, ainda, a Vossa Excelência, se possível, que comunicasse a sala de Imprensa do Ministério do Trabalho, que as portas dêste Sindicato estão abertas a qualquer representante de órgão da imprensa que aqui queira apurar a verdade dos fatos, para com a melhor boa-vontade atendê-lo a todos, sem temores de qualquer espécie, pois quem não deve, não teme.

Ao aguardar suas imediatas providências às solicitações no presente ofício contidas, valho-me do ensejo para apresentar-lhe os meus respeitosos cumprimentos, apresentando-lhe a mais viva expressão da minha admiração e aprêço, com que me subscrevo, (as) **Jayme da Silva Corrêa**, Presidente.

IV — Independentemente das providências solicitadas às autoridades do Ministério do Trabalho, Indústria e Comércio, o Sindicato dos Empregados no Comércio quer tornar público:

I — no que diz respeito ao pagamento de extraordinárias a funcionários que executam serviços em horário normal, também carece de fundamento a denúncia. Face ao acúmulo de serviço e quando das proximidades das eleições para membros e suplentes da administração do Sindicato, os funcionários da tesouraria, contabilidade e secretaria, realizam tarefa de natureza extraordinária visando o preparo das listas de votantes, e demais trabalhos atinentes às citadas eleições. Aliás tal medida já constitui praxe, e vem sendo adotada por diretorias anteriores, por indispensável;

II — com referência à despesa do total de Cr$ 45.000,00 (quarenta e cinco mil cruzeiros) destinada à propaganda da chapa encabeçada pelo atual presidente do S.E.C. — Sr. Jayme da Silva Corrêa, não procede a denúncia, conforme pode ser fàcilmente comprovado através de exame de escrita competente na seção especializada do Sindicato;

III — que nenhum documento pertinente à vida do Sindicato ou aos atos de administração praticados por seus diretores — salvo os que se destinam à circulação externa —, saem da sede do S.E.C. Daí porque nenhum documento interno relativo à tesouraria pode, conseqüentemente ser retirado da sede do S.E.C.

Entre tal norma de conduta administrativa, rotineira e a declaração de que o presidente do S.E.C., praticaria atos de ditador, vai longa distância e falta à verdade;

IV — Relativamente às Declarações do Senhor Manuel Pereira Cabral Filho — "... de uma feita tentara o Sr. Jayme da Silva Corrêa, mais o Senhor João Miguel Assad, diretor-social e candidato de sua chapa, apropriar-se indevidamente de quantia superior a doze mil cruzeiros, relativa às despesas particulares que ambos efetuaram na viagem a São Paulo e Paraná com finalidade pessoal eleitoral para o Conselho Fiscal do I.A.P.C.", cabe esclarecer que tal acusação não procede. Da calúnia sobrevêm fatos verdadeiros:

a — a viagem foi realizada e pelos aludidos diretores;

b — o objetivo era de fazer a campanha eleitoral;

c — a importância autorizada pela Diretoria, conforme consta da ata de reunião de 7 de março de 1955 foi de Cr$ 9.200,00 e não Cr$ 12.000,00

d — que, embora autorizada a despesa em sessão de que participou o referido Senhor Manoel Pereira Cabral Filho, — por que vigora aos interêsses da classe —, não foi dita importância levada dos cofres do S.E.C., conforme fàcilmente se comprovaria ao exame da escrita;

e — no tocante à falta de prestação de contas pertinentes a despesas decorridas com a instalação do Ambulatório do Largo de São Francisco, igualmente não procede a falsidade da denúncia, eis que, relativamente ao exercício findo de 1955, foram as mesmas aprovadas e quanto ao exercício atual, ainda tem a diretoria o prazo até 31 de março de 1957 para cumprir tal obrigação administrativa. De qualquer sorte, os arquivos do S.E.C. e seus departamentos especializados estão à disposição de qualquer interessado que os queiram compulsar.

V — Por derradeiro, quer a diretoria do Sindicato dos Empregados no Comércio do Rio de Janeiro, tornar público que determinará as medidas de sua alçada no sentido de purução, conforme as leis vigentes e aplicáveis a espécie, de quem ou quantos, culpados fôrem na apuração daqueles fatos, bem como providenciará no sentido de ser responsabilizado o Sr. diretor-tesoureiro do S.E.C. pelas inverdades assacadas contra a diretoria dêste Sindicato;

VI — Reserva-se, a diretoria do S.E.C. o direito de voltar a público tão pronto conheça do inteiro teor da denúncia que, segundo o noticiário em causa, será apresentada pelo Sr. Mancel Pereira Cabral Filho ao Ministério do Trabalho, Indústria e Comércio.

Atenciosamente.

A Diretoria do Sindicato dos Empregados do Comércio do Rio de Janeiro.

Jayme da Silva Corrêa — Presidente

Almerindo Valle de Meirelles Filho — Vice-Presidente

Osman de Jesus — Secretário

João Miguel Assad — Diretor dos Serviços Sociais

Alvaro Borges — Diretor-Procurador

José Matoso da Costa — Presidente do Conselho Fiscal

Amyr Santos — Secretário do Conselho Fiscal

Octaviano de Oliveira Baptista — Relator do Conselho Fiscal.

Rio de Janeiro, 24 de agôsto de 1956.

A Maioria Das Nações Quer Uma Solução Pacífica:

CHEPILOV: "O ATAQUE AO EGITO SIGNIFICARÁ A GUERRA MUNDIAL"

O Ministro do Exterior da URSS Lança Nova Advertência Aos Três Grandes — Qualquer Solução de Fôrça Para o Caso do Suez Será o Início de Terceira Guerra Mundial — Uma Solução Pacífica Será Encontrada — Concentração de Tropas no Sul da Inglaterra — Satisfação do "Foreign Office" Com o Resultado da Conferência de Londres

LONDRES, 25 (AFP) — O Sr. Chepilov, Ministro dos Negócios Estrangeiros da União Soviética, acusou as três nações ocidentais que organizaram a Conferência de Londres de terem procurado impôr decisões tomadas antecipadamente e incompatíveis com a soberania do Egito.

"A delegação soviética lançou uma advertência de que complicações internacionais sérias poderiam surgir de qualquer tentativa de impôr ao Egito uma solução pela fôrça".

Respondendo a perguntas, disse ainda o sr. Chepilov que a delegação soviética considerava que qualquer tentativa de impôr pela fôrça planos para solução da questão do Canal de Suez, contra a vontade do Egito, constituiria uma violação da paz no Oriente Médio e no Próximo Oriente. "Seria difícil, declarou mais o sr. Chepilov, limitar um conflito dêsse gênero". E fêz questão de acrescentar: "Consideramos que sòmente pessoas que perderam tôda a noção de responsabilidade e da realidade, poderiam tomar a peito agir dêsse modo".

Concentração de Tropas no Sul da Inglaterra

LONDRES, 25 (AFP) — Importantes movimentos de tropas estão em curso ao sul das Ilhas Britânicas. O grosso da Terceira Divisão de Infantaria deve embarcar no decorrer do "week end", de Southampton, com destino a Malta, onde o Estado Maior e as vanguardas da divisão já chegaram. Tôdas as estradas que conduzem a Southampton estão cheias de comboios militares vindos de diferentes guarnições do Reino Unido.

Os caminhões e os tanques estão pintados como para campanha. Numerosos trens especiais, cheios de soldados, circularam durante todo o dia, em direção ao sul. Cinco navios comerciais foram requisitados pelo govêrno e embarcarão a partir de domingo o material da divisão.

Dois outros cargueiros foram igualmente requisitados e são esperados em Southampton para reforma e embarque do material.

Satisfação no "Foreign Office" Com o Resultado da Conferência

LONDRES, 25 (AFP) — "A Conferência Internacional de Londres sôbre Suez foi coroada de êxito" — declarou ontem o sr. Selwyn Lloyd, ministro do Foreign Office, em uma entrevista à televisão britânica.

E acrescentou: "A Conferência fêz uma demonstração impressionante dos sentimentos da opinião pública internacional. Vosso futuro e vosso nível de vida, assim como os de numerosos países da Ásia, da África e da Europa Ocidental estão em jôgo. O Canal de Suez deve ser administrado de maneira eficaz. Atualmente, a autoridade egípcia do Canal não goza da confiança dos empregados estrangeiros que asseguram seu funcionamento".

O "repórter" da televisão perguntou, nessa altura, ao ministro o que se deria se o Presidente Nasser dissesse "Não" às propostas da Conferência de Londres. O ministro Selwyn Lloyd respondeu: "Espero que essa pergunta que o sr. me está fazendo seja, precisamente, a que êle apresenta a si mesmo.

Interrogado ainda sôbre as probabilidades de êxito da Comissão dos Cinco presidida pelo sr. Menzies, o sr. Lloyd respondeu: "Não sei. Mas espero que essa missão tenha bom resultado".

Prosseguindo na sua declaração, o ministro do Foreign Office disse, mais ou substancialmente, o seguinte: "Dois dos países representados na Conferência de Londres que não aprovaram as propostas adotadas pela grande maioria concordaram que deve haver uma "certa forma de controle internacional" do Canal de Suez. **O Canal não deve ser colocado sob o controle de um govêrno só ou de um só homem, de uma potência que, por uma razão ou por outra, possa interditar a passagem de navios**".

O "repórter" se referiu ainda à eventualidade de uma resposta negativa do Coronel Nasser. O ministro declarou então: "Êle já infringiu a Lei, renegou sua palavra a respeito do futuro da Companhia do Canal de Suez. Se êle ignorar, agora, as vistas de 18 países, que exprimem com uma grande autoridade a opinião internacional, a situação será certamente muito grave".

SUEZ: PARA OS EGÍPCIOS OU PARA NINGUÉM MAIS — O Major Salah Salem, fotografado ao chegar de Londres para a conferência sôbre o Canal de Suez declarou: "Um pé de soldado britânico em solo egípcio e nós explodiremos o canal! A dinamite está pronta. Se vierem nossos pais invadir por terra, nós os afogaremos no canal! Se não puderem, nós, egípcios, iremos ao canal, sòzinhos ou não, e iremos". O Major Salem — também conhecido como o "Major dinamite" — foi a Londres a fim de fazer a cobertura da conferência para seu jornal "Al Shaab" (O Povo).

(Foto Record, exclusivo para ULTIMA HORA)

A Represa de Salto Grande Custará Mil Milhões de Pesos Uruguaios

MONTECASEROS (Argentina), 25 (FP) — Em reunião realizada nesta cidade, e relacionada com a construção da represa de Salto Grande — que beneficiará o Brasil, o Uruguai e a Argentina, foi pedido que o conjunto das obras e instalações a ser realizado para produção de energia e trabalhos complementares, bem como para a navegação, inclua ampla previsão para a instalação de transmissões. O custo aproximado é de mil milhões de pesos uruguaios, dos quais quatrocentos e sessenta milhões seriam custeados pela Argentina, e o resto pelo Uruguai.

Proposta Para Destituir Um Senador Chileno

SANTIAGO, 25 (FP) — Foi apresentada ao Senado proposta para que seja declarado destituído como parlamentar o Senador Guillermo Izquierdo Araya, presidente do Partido Agrario-Trabalhista.

A proposta foi feita pelo advogado e dirigente do Partido Radical, Hernan Leigh e esta baseada no relatório da comissão de inquérito da Câmara dos Deputados, sôbre a infiltração peronista.

O Senado deverá apreciar o pedido na próxima semana após exame da Comissão de Legislação e Justiça.

O Mundo em Marcha

O "Financial Times" Comenta Favoràvelmente a Situação do Brasil

LONDRES, 25 (AFP) — Segundo opinião do especialista em questões monetárias do "Financial Times", equivale a um "cheque em branco" o crédito concedido ao Brasil pelo Estados Unidos e que deve assegurar, durante os cinco anos próximos futuros, que aquêle país terá bastantes dólares para enfrentar as suas necessidades. Declara o diário do mundo londrino que os negócios: "São muito mais favoráveis do que eram recentemente as perspectivas do balanço brasileiro de pagamentos, tanto mais quando a melhora do mercado do café e diversos outros fatores já provocaram tal retomada nêsse domínio que as autoridades brasileiras puderam avaliar recentemente que o ano de 1956 poderia ser um excelente ano, com 250 milhões de dólares norte-americanos aproximadamente. Consequentemente, interessar estrangeiros estão agora muito mais dispostos a efetuar investimentos no Brasil. É lamentável que duas graves fraquezas estruturais da economia do Brasil tenham de ainda existir para que o país possa aproveitar ao máximo a evolução favorável da situação: essas fraquezas são a persistente inflação e um complicado sistema de taxas cambiais múltiplas".

Espião Soviético Demitido da ONU

NAÇÕES UNIDAS, 25 — (AFP) — Revelou-se hoje que um funcionário da Secretaria das Nações Unidas, que exercia funções de tradutor, foi demitido "por se ter envolvido em atividades incompatíveis com a condição de funcionário internacional".

Essas palavras foram empregadas, em última análise, para referir-se ao servidor da ONU demitido por se ter averiguado que era um espião.

Chama-se Victor Alexeievich Perrot, é de nacionalidade soviética e está deixando as Nações Unidas a fim de voltar ao seu país.

DETALHES SÔBRE O CRIME DO MENINO WINBERGER

(AFP)

A SEMANA DO SOLDADO

LEVADA A CENA OS DOIS SARGENTOS HERÓICOS

Ainda o Caso do Avião Derrubado na China

Fechado para remarcações

O CAMIZEIRO reabre dia 27 com PREÇOS dos BONS-TEMPOS!

A SUA GRANDE VENDA DE SETEMBRO

Luiz Alipio de Barros apresenta

A Ronda da CIDADE

(DE ROMA, PELA ALITALIA)

Justiça

Para quem veio ao estrangeiro, como nós viemos, não numa simples viagem de turismo mas para realizar trabalhos jornalísticos, geralmente é muito importante o apoio e a colaboração das autoridades representativas brasileiras junto aos governos das terras que visitamos. Aqui em Roma, por exemplo, tivemos que nos valer, muitas vêzes, da interferência dos organismos oficiais do Brasil para uma mais rápida e eficiente solução dos nossos problemas de trabalho. E a verdade manda que se faça justiça às Embaixadas do Brasil na Itália e na Santa Sé, ao nosso Escritório Comercial aqui na capital italiana e ao pessoal responsável pelo departamento de imigração.

Tanto o embaixador Décio Moura como o embaixador Adolfo de Alencastro Guimarães e seus auxiliares, o chefe do nosso Escritório Comercial o Mendonça, e seu auxiliar direto, o nosso amigo Francisco José Serrador, e mais o Paulo Ignácio de Almeida, da Imigração, têm sido de uma gentileza sem par. A colaboração é irrestrita e dinâmica, e feita na base da compreensão e da boa-vontade. Com êles, o que se pode fazer logo não fica para o outro dia. A burocracia é coisa que pertence às nossas fronteiras. Falar com um embaixador aqui em Roma, e ser imediatamente atendido nas pretensões legais, é coisa mais fácil do que falar com um simples chefe de seção em uma repartição qualquer no Rio. O que não deixa de ser uma boa injeção de otimismo em descrentes como nós.

Embaixador Gualberto de Oliveira

Estivemos, no Hotel Excelsior e na chancelaria da embaixada do Brasil na Santa Sé, com o embaixador Francisco Gualberto de Oliveira Filho, chefe da nossa representação diplomática no Líbano. O embaixador encontra-se aqui de passagem para Beirute (viajará em avião da Panair), já que suas férias regulamentares se encontram no fim. Este seu período de férias o embaixador Gualberto de Oliveira passou-o em uma estação de águas na Austria (em tratamento de saúde) e em visitas a Viena, Paris e outras cidades européias.

Regresso

O sr. Adolfo Alencastro Guimarães já se encontra em Roma, de retôrno de alguns dias através do Brasil, em Minas Gerais, bela localidade de recreio (estação de águas) próxima à capital italiana. O senhor Alencastro Guimarães ali passou quinze dias, aproveitando o "ferragosto", época em que Roma é abandonada por quase tudo e todos.

Turismo e Falta de Respeito

O jornalista Bruno Barracchia escreve, no vespertino romano "Momento-sera" uma deliciosa e irreverente nota sôbre a falta de respeito dos turistas — que tomaram de assalto Roma neste tremendo verão — para com as maravilhosas e históricas fontes que abundam na capital italiana. Alguns turistas, castigados pelo calor abrasador que aqui faz, chegam ao ponto de colocarem as suas pernocas estrangeiras e profanas nas águas frias e límpidas de monumentos respeitáveis como as fontes de "Trevi", da "Barca", e outras que tais. Ora, o romano venera as suas fontes, e a falta de respeito com a sua história e tradição os fere profundamente.

"Belvedere Delle Rose"

A doze bem puxados quilômetros do centro de Roma, está o "Belvedere Delle Rose", restaurante-boite ao ar livre que aparece em todos os guias turísticos. Lá estivemos, numa mesa de oito pessoas. Comidinha fraca, vinho excelente, como não podia deixar de ser, recanto aprazível e bonito. Um "show" bem fraquinho, com um conjunto de bailarinas-ginastas (Europa Central), uma orquestra di "mambos" que não é lá essas coisas, um conjunto "zingaro" mambembe e uma dupla de ginastas-acrobatas tipo Vic & Adio. Vic & Joe, mas sem a classe do duo brasileiro internacional. Dizem os da terra, no entanto, que o "show" que vimos foi um dos mais fracos, e que o "Belvedere" costuma apresentar atrações muito melhores.

O que mais nos impressionou, verdadeiramente, foram os preços cobrados pela casa. Estavamos numa mesa de oito pessoas que comeram e beberam para valer, cinco primeiros de presunto com melão, oito pratos de carne, muitos garrafões de um delicioso vinho tinto de primeiríssima qualidade, frutas em quantidade e sobremesa, café e licores à vontade, e a conta apresentada foi a ridícula cifra de 25 mil liras, o que na nossa moeda chega a pelos menos mil e tantos cruzeiros. O que não deixa de ser extremamente barato, quinhentos cruzeiros "per capita" para uma casa afastada do centro da cidade, com instalações muito boas e localização muito agradável. É que aparece como um restaurante-boite de primeira classe.

Data Marcada

O Embaixador Décio Moura, chefe da missão diplomática do Brasil junto ao Vaticano, já marcou a data de entrega de credenciais do Embaixador Brasileiro junto à Santa Sé. Será no dia 2 de setembro, quando o Embaixador Adolfo de Alencastro Guimarães, que vai ser também Embaixador junto à Santa Sé, fará entrega de suas credenciais ao Secretário de Estado, Monsenhor Montini, que é o chefe do Gabinete Particular de Sua Santidade o Papa Pio XII. Também nesse dia o Embaixador Brasileiro será recebido em audiência especial pelo Papa.

O Calor Justifica Tudo

No mesmo número do "Momento-sera" acima referido, da mesma reportagem sôbre o verão na cidade de Anzio, vamos uma pequenina defesa: procurando atenuar a culpa dos turistas, uma frase, com seu fundo de verdade, demonstra que estranhos durante todo um ano, nas ruas estranhas de um estranho país, sonham com o mar. "Mare Tirreno", do onde se avista a selva e solitária "Torre Astura".

Os Cinemas Tambem Fecham

Nada nem se vê em Roma, em matéria de cinema. Nesta época de calor excessivo muitos cinemas de espetáculo cerram suas portas. Somente em setembro a vida começará normalmente na capital italiana.

Invasão Estrangeira

Muitos turistas, principalmente americanos, costumam aglomerar em grandes quantidades. Enquanto os gringos circulam que é uma beleza...

O Que Mais Impressionou

O que mais nos impressionou, verdadeiramente, foram os preços cobrados pela casa. Estavamos numa mesa de oito pessoas que comeram e beberam para valer: cinco primeiros de presunto com melão, oito pratos de carne, muitos garrafões de um delicioso vinho tinto de primeiríssima qualidade, frutas em quantidade e sobremesa, café e licores à vontade, e a conta apresentada foi a ridícula cifra de 25 mil liras, o que na nossa moeda chega a pelos menos mil e tantos cruzeiros. O que não deixa de ser extremamente barato, quinhentos cruzeiros "per capita" para uma casa afastada do centro da cidade, com instalações muito boas e localização muito agradável. É que aparece como um restaurante-boite de primeira classe.

Emocionantes Manifestações Populares em Tôda a Cidade

PRECES, FLÔRES E LÁGRIMAS DO POVO DIANTE DO BUSTO DE VARGAS NA CINELÂNDIA

Apesar da Chuva, Milhares de Pessoas de Todos os Pontos do Rio Renovaram a "Romaria da Saudade", Lembrando a Presença de Getúlio – Homenagens Também no Ministério do Trabalho e Nos Institutos de Previdência – "Ele Continua Cada Vez Mais Vivo na Alma do Povo"

APESAR da chuva fina que caiu durante tôda a tarde de ontem, as homenagens populares à memória de Getúlio alcançaram mais uma vez um sentido de alta e comovedora expressão. A exemplo do ano anterior, repetiu-se, diante do busto de Vargas, na Cinelândia, a mesma tocante romaria de saudade. Milhares de pessoas, vindas de todos os pontos do Rio, sobretudo pessoas humildes, gente do povo, ali se reuniram, horas consecutivas, sob a chuva incessante, a fim de evocar a vida, o exemplo, a grandeza e o sacrifício do maior líder popular do Brasil. Preces foram rezadas, mensagens de evocação foram escritas, flores foram depositadas sôbre o modesto busto que mãos anônimas ali ergueram, logo após a tragédia que sacrificou a vida do maior estadista brasileiro.

A lembrança da tragédia que levou Vargas à morte continua a comover milhões de brasileiros, sobretudo a alma simples do povo. Ha lagrimas nos olhos destas mulheres, cujos labios se movem silenciosamente em prece

"Ave Maria"

Ao anoitecer e com a chegada do trabalho começou a aglomeração de pessoas e pessoas se multiplicaram e se juntaram umas às outras, até que a multidão se espremia entre o busto de Getúlio e a esquina da Rua Bento de Oliveira. Em frente, o edifício do Ministério do Trabalho e, à esquerda, a Rua Capitão Lima.

O rosário entoado pelas mulheres foi a hora da "Ave Maria", quando, do seio da multidão, o coro do PTB iniciou a "Ave Maria" [illegible]

No PTB

No edifício do Diretório Nacional do PTB [illegible] Presidente Vargas. Estavam presentes [illegible] trabalhistas e [illegible] Deputados [illegible]

No Ministerio do Trabalho

[illegible] Ministério do Trabalho [illegible] Estado [illegible] homenagem da [illegible] pela Ministra Darcy Bertoni, a qual se encontrava [illegible] diretores e [illegible] da Cinelândia [illegible]

Outras Homenagens

[illegible] Sindicato [illegible] Presidente Vargas [illegible] IAPETC e IAPB os altos retratos do Presidente estavam adornados de flores e fitas, tendo falado diversos oradores em nome [illegible]

No IAPETC [illegible] em nome [illegible] e [illegible] Gomes dos Santos, parlamentares e outras autoridades. Falaram, entre outros, os srs. José Gomes Talarico, Euripedes Aires da Cunha e o Ministro Parsifal Barroso.

As 17 horas a Radio Mauá [illegible] especial [illegible] Presidente Vargas [illegible] Paulo Nunes Vieira Bergel Valente, diretores da emissora, e o Brigadeiro Francisco Teixeira dos Santos.

Na Vila "Getulio Vargas"

O Presidente Negrão de Lima [illegible] uma comissão de moradores, encabeçada pelo seu Eliseu da Silva, [illegible] Getúlio Vargas [illegible] Governador [illegible] Vargas.

Nesse momento [illegible] Governador [illegible] Presidente Getúlio Vargas na referida Vila. O Governador [illegible] prometeu que o monumento [illegible] homenagem [illegible] grande chefe de governo [illegible] Governador [illegible] Vila Getúlio Vargas [illegible] setembro próximo.

Por outro lado, as diversas [illegible] Vila Getúlio Vargas [illegible] de vida [illegible] após [illegible] sentido de que seja [illegible] uma linha de moradores [illegible] ao serviço entre aquele [illegible] residencial do IAPM e o centro da cidade.

Este foi um dos momentos de maior emoção nas homenagens populares à memória de Vargas. Um homem do povo e o toque de "Silencio". Muitos não contiveram as lágrimas

Esta criança teve horas a fio diante do busto [illegible] a pouca merecido a memória de Getúlio. Ele sempre amou as crianças, com a pureza de seu generoso coração

O busto de Vargas na Cinelândia ficou coberto de flores. Vindas de todas as classes sociais se aproximaram [illegible] diante [illegible] dessa romaria de saudade, vindos de todos os pontos do Rio

Milhares de pessoas permaneceram, durante todo o dia de ontem, sob a chuva incessante, evocando, entre preces, flores e lágrimas, a memória daquele que se transformou no maior vulto popular de nossa história política. Eis uma visão impressionante da grande massa humana que se postou ontem diante do busto de Vargas, na Cinelândia

Um homem anunciou que iria distribuir retratos [illegible] E logo uma imensa multidão se reuniu em torno [illegible] levar uma lembrança do grande líder popular [illegible] mãos se estenderam, como numa súplica

Ultima Hora

PREÇO DO EXEMPLAR 0 CRUZEIROS

Hoje, à Tarde, no Maracanã: Flamengo x Bonsucesso; Amanhã: Vasco x Fluminense

WALTER, num dia inspirado, pode ganhar um jôgo sòzinho. E os amigos do grande quadro de São Januário, esperam que amanhã seja um dêsses dias...

CONFIANÇA E ENTUSIASMO EM SÃO JANUÁRIO:

FLUMINENSE x VASCO

Já Está Resfolegando o Expresso da Vitória

O PRESIDENTE ARTHUR PIRES, CALÇADA E MARTIN TRABALHAM PARA REMONTAR A MÁQUINA FAMOSA QUE OS ANOS ARRANCARAM DOS TRILHOS — VOLTARÃM OS DIAS ENSOLARADOS DE 45 — E UMA EQUIPE PARA O FUTURO — PREPARAÇÃO ESPECIAL PARA LIVINHO — BELINI E WALTER DEVEM JOGAR — TIRANDO SUAS PRÓPRIAS CONCLUSÕES, O REPÓRTER ENTENDE QUE O "EXPRESSO" SURGIRÁ COM A FÔRÇA MÁXIMA

Última Hora
RIO DE JANEIRO, 25-8-5[illegible]
ANO VI N.º 1.58

O Vasco está vivendo um grande momento no futebol. Para constatá-lo basta assistir, como o fizemos, a todos os movimentos do plantel, durante uma semana de treinamento. Trabalha-se sèriamente, em São Januário. Antônio Soares Calçada está sempre em contato com Martin e os jogadores, e o próprio presidente Arthur Pires, costumam prestigiar com sua presença os treinos culminantes do conjunto. Na quinta-feira, enquanto a equipe realizava as últimas manobras de ajuste, o repórter palestrava com associados cruz-maltinos de prestígio. O tema era sempre o mesmo. E, num instante de entusiasmo, um dêles definiu a situação:

— Parece-me que revivemos aqueles dias de quarenta e cinco, quando preparavamos a montagem do "Expresso".

Não era preciso dizer mais. O ambiente dizia o resto. Os jogadores treinando com alegria e Calçada, chamando a atenção para o fato, afirmava que se formava uma equipe para o futuro. Mostrava a juventude de Coronel, de Laerte, de Orlando, de Livinho, de Carlos Alberto, de Vava, de Paulinho todos com menos de vinte e cinco anos.

O jôgo com os tricolores está sendo olhado com extremo cuidado. Nunca Martin caprichou mais. Realizou treinos puramente táticos, movimentos em conjunto e individuais de arrepiar cabelo. O trabalho dá ao plantel a sensação do dever cumprido e o entusiasma.

Embora Martin Francisco o fizesse muito reservadamente, o repórter, que estava na jogada, percebeu que Livinho era trabalhado de forma especial. Durante os treinos aparecia de calça-abrigo, em virtude de sua propensão a acumular carnes. Mas onde estava, de fato, a diferença, era no preparo psicológico, vamos dizer assim. Com a colaboração do Dr. Waldir Luz, Martin Francisco cuidou de Livinho durante tôda a semana. Acreditam que o futuroso meia, apesar de continuar jogando bem, pode fazê-lo muito melhor.

Durante a semana várias dúvidas apareceram na constituição do plantel. Orlando, que havia recebido um "tostão" na coxa, foi considerado apto na quarta-feira. Mas, já na quinta era Walter que baixava ao Departamento Médico. Ressentiu-se de uma pancada recebida contra o Canto do Rio. Enquanto isso, Belini não se exercitava em conjunto, permanecendo numa das extremidades da cancha, realizando movimentos fortes de ginástica.

Até hoje, pela manhã, as dúvidas persistiam. Ou melhor, cuidadoso e metódico, Martin Francisco informava, que continuava a depender do Departamento Médico para a escalação definitiva. Mas ao repórter, pelo que pôde observar, é possível chegar a conclusões que nos levam ao mesmo time que venceu o Canto do Rio. Estamos quase certos que o Dr. Waldir Luz colocará todo o plantel em condições de jôgo. E Martin, face a isso, escalará Carlos Alberto, Paulinho e Belini; Laerte, Orlando e Coronel; Sabará, Livinho, Vavá, Walter e Pinga.

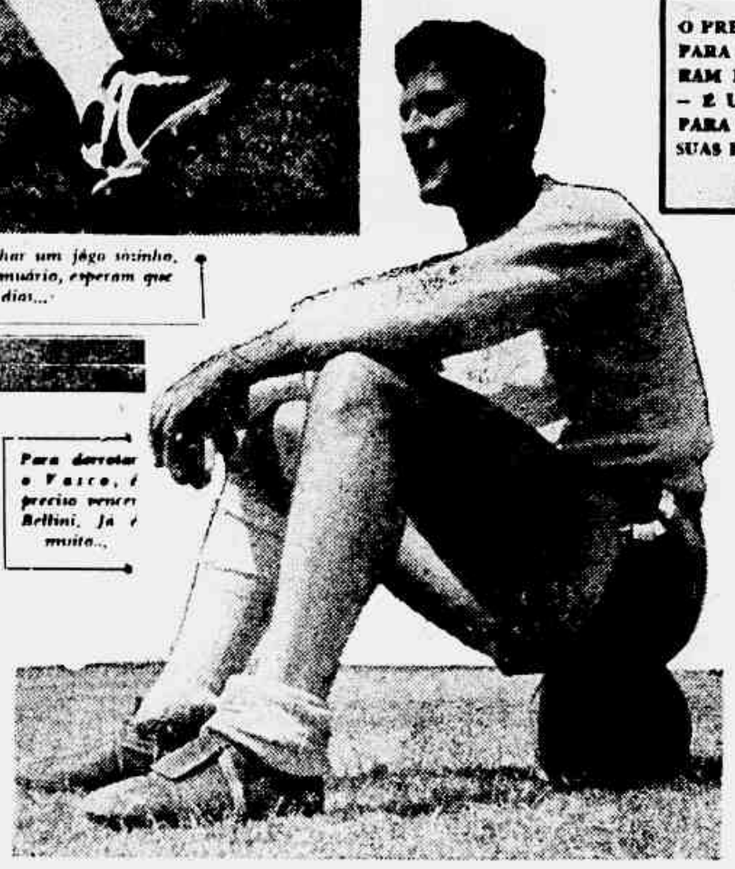

Para derrotar o Vasco, é preciso vencer Belini. Já é muito...

Os Quadros Prováveis

VASCO: CARLOS ALBERTO; PAULINHO e BELLINI; LAERTE, ORLANDO e CORONEL; SABARÁ LIVINHO, VAVÁ WALTER e PINGA.

FLUMINENSE: CASTILHO; CACÁ e PINHEIRO; JAIR I, CLOVIS e ALTAIR; TELÉ, LEO, VALDO, JAIR II e ESCURINHO.

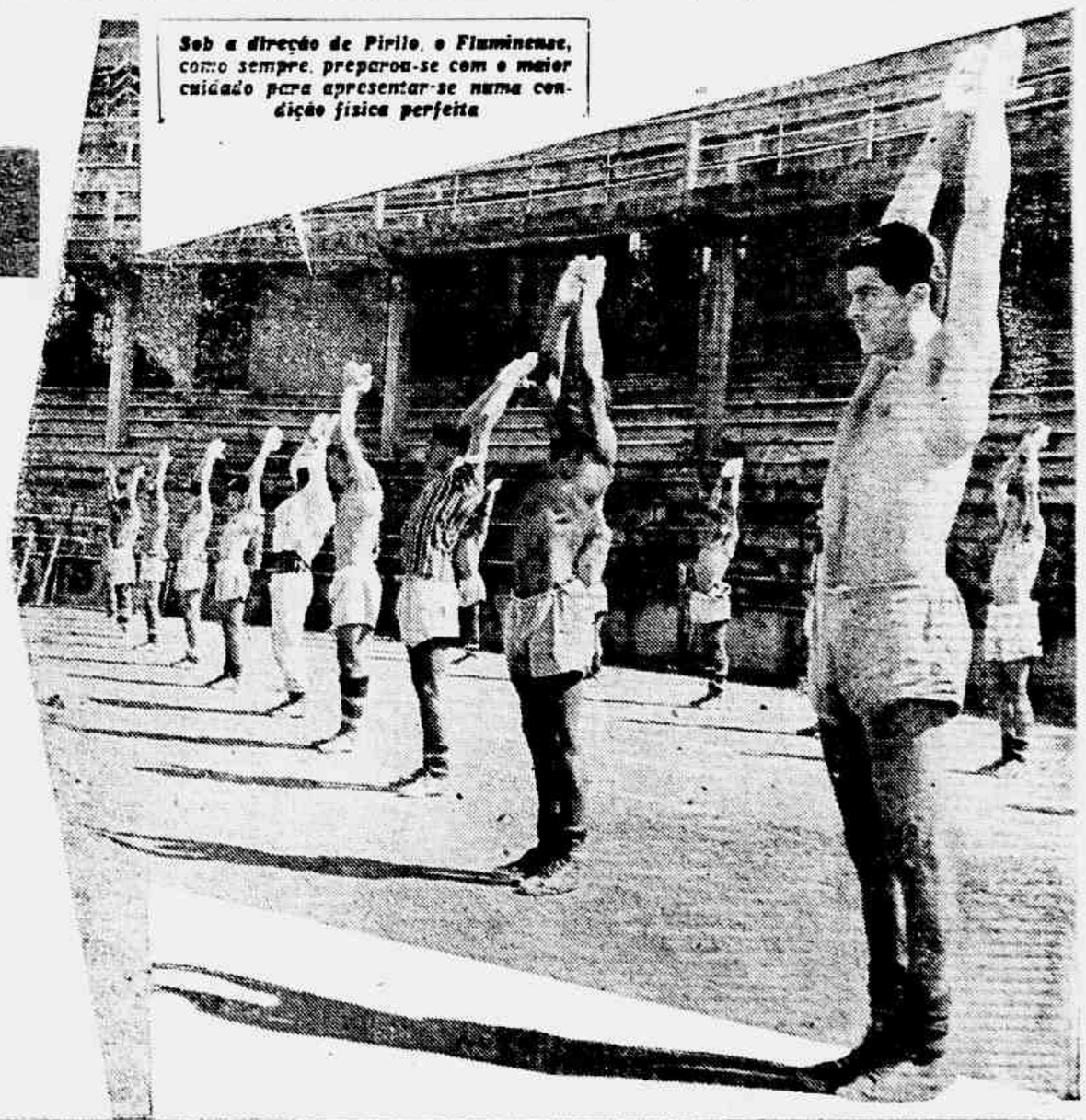

Sob a direção de Pirilo, o Fluminense, como sempre, preparou-se com o maior cuidado para apresentar-se numa condição física perfeita

PIRILO FALA DE MAIS UM COMPROMISSO

"Tudo Certo no Fluminense Para as Incertezas de um Clássico"

A Diferença Entre Grande e Pequeno — Por Que um Jôgo Nunca Tem Lógica — Durante Uma Semana Prepara-se Para Tudo — Prevenir-se Para Tudo e Contra Tudo — As Palavras do Treinador do Grêmio das Laranjeiras

COM uma série de boas apresentações, mantendo-se invicto neste campeonato, o Fluminense está bem credenciado para se exibir amanhã, no Maracanã, É o segundo grande clássico que participa, tendo passado bem pelo primeiro (2x1 sôbre o Botafogo). Hoje, o Vasco é razão da preocupação tricolor.

"Certo Para as Incertezas"

Durante uma semana movimentada, embora mantendo o mesmo ritmo de preparação do time, Silvio Pirilo reposa agora, concentrado com seus jogadores. Entrou na fase de reflexão sôbre o que fazer e tratar para o grande jôgo do campeonato. Sempre forçado a falar, apesar de procurar comentar menos o compromisso, acentuou o técnico tricolor:

"O trabalho da semana só termina após o jôgo. Depois, conforme o resultado, novos planos serão traçados. Para enfrentar o Vasco, está tudo certo no Fluminense para as incertezas de um clássico. Aliás, em todos os jogos há insegurança de seu transcurso. Não há receio, e tenho plena confiança no time. Mas, como já disse noutra ocasião, uma partida não se define na véspera. Decide-se em noventa minutos."

A Diferença Entre Grande e Pequeno

Silvio Pirilo faz um relato, curto, estabelecendo diferença entre clube grande e clube pequeno:

— "Para ser franco, quase que não se pode estabelecer diferença, porque sou de opinião que num campeonato, num jôgo de noventa minutos, jogam onze contra onze. Entretanto, há diferença apenas pela igualdade de responsabilidade quando os grandes se enfrentam. O pequeno, de um modo geral, luta com mais ardor e é mais perigoso, porque sua responsabilidade não é igual à de um grande. Mas é jôgo que merece respeito, porque o pequeno também corre num campeonato. Pelo fato de não poder ser campeão, não justificaria se desinteressar pela peleja."

Êste ditado, mais velho que andar a pé (como se diz), passa a ser analisado pelo técnico Silvio Pirilo. A falta de lógica no futebol é objeto direto nas apreciações do treinador de Alvaro Chaves:

— "Tanto faz enfrentar um pequeno, tido como inferiorizado tecnicamente, como enfrentar um grande, às vêzes apontado como favorito, os resultados são imprevisíveis. É fácil explicar por que não há lógica. Sim, basta ver as consequências de um jôgo. Muitas vêzes tudo corre bem, tudo caminha naturalmente e se perde por questão normal. Entretanto, outras vêzes um simples lance infeliz decide a partida. Uma contusão, um êrro do árbitro ou mesmo uma jogada de sorte, influem em seu resultado. Tudo isso é esperado acontecer, porém, sem remédio de se evitar."

É assim Silvio Pirilo chega ao fim de sua palestra conosco:

— "Enfim, num campeonato, temos que nos prevenir contra tudo e para tudo. Olhar os mínimos detalhes e aguardar o momento de entrar em ação. Difícil, todos os jogos o são. Por isso, não podemes entrar de peito aberto. Nosso quadro está bem e vamos enfrentar um Vasco que se vem impondo de jôgo para jôgo."

Altair, apesar de ainda juvenil, firmou-se como titular, simbolizando a nova geração do futebol tricolor

Panorama do Campeonato

De ALBERT LAURENCE

O São Cristóvão tendo conseguido novo empate, desta vez "em casa", em Figueira de Melo, quinta-feira à noite, com o Canto do Rio (1 a 1), em jôgo contando pela quinta rodada do Campeonato carioca de 1956, a classificação atual do certame é a seguinte, (com os dois adversários do prélio de anteontem com um jôgo a mais dos dez outros, evidentemente):

1. América, zero ponto perdido;
2. Fluminense e Vasco, ambos: 1 p.p.;
4. Flamengo e Bangu, ambos: 2 p.p.;
6. Botafogo, 3 p.p.;
7. Bonsucesso e Olaria, ambos: 5 p.p.;
9. Canto do Rio, 7 p.p. (um jôgo adiantado);
10. São Cristóvão, 8 p.p. (um jôgo adiantado);
11. Madureira e Portuguesa, ambos: 8 p.p.

E o programa da quinta rodada, ou, melhor, do seu complemento, é o que segue:

Hoje sábado, às 15.15 horas, no Maracanã: Flamengo x Bonsucesso;

Amanhã, domingo, às 15.15 horas:

No Maracanã: Vasco x Fluminense;

Em Teixeira de Castro: Portuguesa x América;

Em Bangu: Bangu x Madureira;

Em General Severiano: Botafogo x Olaria.

Claro que o tricampeão vai lançar-se hoje à conquista de uma grande vitória para reabilitar-se aos olhos da sua imensa torcida da decepção que lhe impôs domingo passado com o tropeço da Rua Bariri. E normalmente, nem há dúvida de que os "rubro-negros" deveriam conquistar hoje no Maracanã um sucesso nítido. A vantagem dos pupilos do astuto e competente Gentil de Castro será, contudo, que, não tendo muita coisa a perder na peleja, poderão atuar a vontade, sem essa obrigação de vencer que estará na mente de todos os Flamengos.

Amanhã, o "leader" americano não terá uma tarefa tão fácil, jogando contra a Portuguesa no campo de Teixeira de Castro. Mas a lógica elementar impõe que se aponte o quadro de Plácido como favorito.

Em Bangu, também, o quadro de Zizinho deverá marcar mais dois pontos, pois a derrota de domingo ante o América não foi daquelas que possam abalar o moral de um onze das qualidades técnicas do de Silveirinha.

E em General Severiano, o Botafogo deve Y sua torcida a alegria de uma vitória em casa. Mas o Olaria que, até hoje, disputou de igual para igual com os quatro "grandes" que já encontrou, não está disposto, com certeza, a facilitar a tarefa dos "alvi-negros". Derrotando o Flamengo domingo, o quadro de Jair Bosaventura confirmou seu valor positivo. Mas, jogando em casa, o Botafogo merece, contudo, o favor do prognóstico favorável.

Finalmente, o "clássico" do Maracanã, com os dois grandes adversários, Vasco e Fluminense, atualmente empatados na vice-liderança, com um só ponto

(Conclui na 6.ª página)

Ronda Social

INTERINO

A senhorita Anna Rosa Lemos Lessa, e as senhoras Leila Limpo de Abreu, Theresa Souza Campos e Helena Gondim em recente reunião

OS BIBLIÓFILOS CHEGARAM COM CANÚDOS

O Embaixador Americano Vai Caçar

A noite de quinta-feira, os bibliofilos reuniram-se no Country para um jantar comemorativo da entrega do mais recente livro: "Canudos" de Euclides da Cunha.

As ilustrações dessa edição, foram feitas por Poti e houve como de praxe, o leilão das gravuras, cuja renda atingiu a Cr$215.000,00 — o que é um verdadeiro recorde!

A essa encontro estavam presentes uns cinquenta e poucos sócios (o clube tem cem ao todo) entre êles o príncipe dom Pedro e dona Esperança de Orleans e Bragança; o senhor Raymundo de Castro Maia, o senhor Aloysio Salles, o senhor e senhora José Willemsens, o senhor e senhora Cypriano Amoroso Costa, o senhor e senhora João Proença, o senhor Alberto Faria Filho o senhor e senhora Luis Simões Correia, o senhor e senhora Iseu de Almeida e Silva, o senhor e senhora Joaquim Xavier da Silveira, o pintor Poti e sua senhora, o senhor e senhora José Nabuco, o senhor Edmundo da Luz Pinto, o senhor e senhora Mario Oswald, a senhora Alcindo Peixoto, o senhor Levy Carneiro e sua filha, o senhor Paulo Inglês de Souza, o senhor e senhora Alvaro Soares Sampaio, o senhor João Soares Sampaio, o senhor e senhora Alfredo de Siqueira Filho, o senhor e senhora Odilon Ribeiro Coutinho, o senhor e senhora Cândido de Paula Machado, etc...

Foi um acontecimento cultural da maior importância além de artístico. Reunidos num jantar, OS BIBLIÓFILOS representados no que de melhor tem a sociedade brasileira, chegam agora com uma edição luxuosíssima de um dos maiores livros da literatura nacional. Claro que foram trocados "speeches" em honra não só dos presentes, mas também o mestre Euclydes da Cunha.

O senhor e senhora Alberto Brandi não puderam comparecer ao jantar ao senhor e senhora Vasco Pezzi logo que o senhor Pezzi regresse de pequena viagem que pretende fazer ao sul.

Aliás, as "bonitas" deste jantar, serão as senhoras Olga Bocaiuva e Thelma Costa Neves.

Soube que também o senhor Fernando Delamare foi acidentado anteontem.

• • •

Sem graves consequências, todavia.

O senhor e senhora Victor Boças vão passar vinte dias em Caxambu. Eles seguem segunda-feira.

• • •

OS Murray foram passar o "week-end" em Petrópolis.

Afinal, depois de três meses de ausência, era preciso ver a casa de lá.

• • •

O senhor Jorge Boças fez anos anteontem. Não foi anunciada uma comemoração especial — mas os amigos compareceram; e que o senhor J. Boucas é muito querido para ficar esquecido, logo no dia de seus anos...

Rodízio. Rio. Nova York e Londres

Acabo de saber que o Embaixador Cyro de Freitas Valle será o novo chefe da representação brasileira junto a Rainha Elisabeth II, devendo substituir o Senhor de Freitas Valle, no ONU, o Embaixador Henrique de Souza Gomes. Enquanto isso, o Embaixador Samuel Sousa Leão Gracie — atualmente na Grã-Bretanha será aposentado.

No mais, o Embaixador Décio de Moura estará em breve na Secretaria Geral do Itamarati — ficando dêsse modo tudo muito bem resolvido.

O casamento da senhorita Marina Miranda Freitas com o senhor Claudio Piragibe Magalhães deverá ser por volta do dia quatro de janeiro de 57. A lua-de-mel será nos Estados Unidos.

• • •

PERGUNTEI a senhora Marize Graça Couto "que tal" a viagem a Argentina e se ela havia descansado um pouco por lá: "Passei o tempo todo fazendo compras para o enxoval de minha irmã. Estou exausta. Vou descansar agora!"

• • •

A pessoa encarregada de eleger os mais elegantes deve observar o senhor Alvaro Soares Sampaio...

• • •

ONTEM, o senhor e senhora Luiz Felipe de Souza Sampaio receberam para um jantar de gala em homenagem ao Embaixador e senhora Felipe A. Espil, da Argentina, "Black-tie".

A propósito: o senhor Pezzi seguirá para Roma em princípios de setembro; a senhora May Pezzi irá após o aniversário de seu genro (dez de setembro).

• • •

DIA trinta e um, sexta-feira, a senhora Mário Collazo Pittaluga convida as amigas para um almôço seguido de joguinho.

• • •

JÁ no Rio — bravos! — o jornalista senhor Conrad Wrzos.

• • •

MUITO elegante a senhora Rosie Lafont no outro dia: o "tailleur" era de talho muito Paris...

O senhor Carlos Eduardo de Souza Campos foi acidentado quando jogava polo, anteontem.

**Eis uma notícia triste para esta coluna, para os inúmeros amigos do senhor Souza Campos, os quais formulam votos para que êle se restabeleça logo. Se Deus quiser.*

O JANTAR DOS BIBLIÓFILOS DE "CANUDOS" ORGANIZOU O SEGUINTE CARDÁPIO:

CREVETTES THERMIDOR
BIZ PILAFF
TOURNEDOS À LA BEAUCENAY
POMMES DE TERRE PAILLE
SALADE SAISON
BOMBE SURPRISE

A senhora Marina Sousa Maia ofereceu ontem, um "cocktail" ao senhor Hugo Gouthier, recém-chegado de uma das mais geniais cabeças financeiras do Consulado de Nova York, ora no Rio em férias. O senhor Francisco Medaglia tambem compareceu...

• • •

ENTRE cinco e doze de setembro, terá lugar na Bahia o "Congresso de Lingua Falada" e entre os filologos celebres convidados ao certame está o frances professor Fouche.

• • •

EMBARCA hoje para a Europa a senhora Annete Feiga...

• • •

TAMBEM o senhor Walter Freyman deve estar seguindo rumo a Europa no dia de hoje.

• • •

O senhor e senhora Joaquim Guimarães da Silveira oferecem um jantar dia trinta e um para a despedida do senhor e senhora Vasco Pezzi.

• • •

DIZEM que a "avant-première" de "Quo Vadis Momo" vai ser super!

• • •

AS senhoras já viram a "boutique" "Bela"? Vale! "Très Paris"!

• • •

ACHO que a senhorita Ilde Caravaglia está muito contente. Notem só.

• • •

O senhor e senhora Max da Silveira Bagdocimo convidaram o interno para um jantar em homenagem ao conselheiro Maq Nequeira, que, como todo mundo sabe, está de partida para Milão, onde vai substituir o senhor Paschoal Carlos Magno.

Estavam tambem presente o senhor e senhora João Alberto Leite Barbosa e o senhor Agostinho Olavo.

A senhora Maq Nequeira — que é uma figura muito bonita ao mesmo tempo que cultíssima — foi aluna do internacionalista Nicolas Politis e rebuscando lembrança da época conta alguns fatos, concluindo: — "Ele foi meu mestre querido".

Para não perder o hábito, anotei os conhecidos que estavam no Bife nessa noite, senhor e senhora Osmar Radler de Aquino e sua filha Anna Maria Aquino, senhor e senhora Henrique Sérgio Lopes da Cunha, senhor e senhora Flavio Ramos, o ministro e a senhora Mauro de Freitas, o senhor Leo Liberal o senhor Roberto Campos, etc...

Ao fim do "diner", o papo continuou na piscina até que a chuva nos mandasse embora. O senhor Agostinho Olavo contou muitas histórias divertidas onde as heroínas eram: Greta Garbo, Lady Mendel, a ex-senhora Oto Preminguer, etc... O senhor Agostinho Olavo é uma figura respeitável nessa República.

"Merci" aos Bagdócimo pela noite tão agradável.

• • •

D[illegible]

• • •

A[illegible]

• • •

PARA homenagear o senhor e senhora Francisco Matarazzo os Marquêses de Segni ofereceram ao todo 60 quentões, um jantar ao qual compareceram os embaixadores da Itália, Marquêses Gallina, o senhor e senhora Antonio Gallotti, os senhores Leo Veloso Pessoa e senhora Antonio Gallotti e o professor e senhora Francisco Clementino Santiago Dantas.

• • •

DIA vinte e nove o ministro de França e a senhora Charles Le Génissel recebem para recepção das dezoito às vinte horas.

• • •

LOGO mais no Club Monte Libano a coroação da rainha do Turfe, concurso promovido pela ULTIMA HORA.

• • •

E por hoje é só. Até segunda-feira. E não esqueçam: dia sete de setembro o planêta Marte estará mais próximo da terra — basta que olhem bem para a lua — êle estará ao seu lado.

A propósito: quem foi que falou de amor? Até.

"INTERNATIONAL SET"

Coluna de WALTER WINCHELL

LEE MORTIMER — de Nova Iorque — (Via Aérea) — Agôsto — (Durante as férias de Walter Winchell, escreve esta seção Lee Mortimer autor do "Best Seller" "Around The World Confidential".

Confidencial

INTERROGADA na Europa a respeito de seus futuros planos, a escritora e autora teatral Anita Loos, disse que a sua próxima obra será a história da vida de Zsa Zsa Gabor de quem êle gosta muito. Comentando Zsa Zsa, Anita observou: "Ela é vibrante, adora os homens e sabe aproveitar da vida. Muitas americanas que consumam Zsa Zsa estão sendo hipócritas e invejosas". E para dissipar seu ponto de vista, Anita revela numa conversa que ouviu recentemente no toilette de uma "high club" em que duas pessoas discutiam seus acompanhantes. "Mas se êle é tão horrível, como consegue passar uma noite inteira na sua companhia?". Perguntou uma delas, e a outra respondeu: "Oh, faço de conta que é um dia no escritório"...

• • •

JAMES FAGHOLEA, [illegible] o Set Internacional anunciou promessa [illegible] e [illegible] a [illegible] Nelia Peterson [illegible] de cabelo [illegible] de Honolulu. Depois do casamento ocorrido em principios dêste mês, Jim e Nelia foram passar a lua de mel numa choupana na praia de Waikiki, onde Jim Jim deixou sua residência perma[illegible] a construção [illegible]

• • •

O [illegible] Restaurante [illegible] sua frequência [illegible] com o novo suspeitel que lançou este verão e que foi batizado de "Pink Cocker". Para os interessados a receita consiste apenas de Vodka, sorvete de limão e umas gotas de curaçau, [illegible] [illegible]

• • •

O [illegible]

• • •

O lado macabro de Hollywood: um retratista que se especializou somente em retratos do falecido James Dean e que não tem mãos a medir com encomendas; e a venda fabulosa dos discos de Johnny Ace, o cantor que há um tempo atras, suicidou-se com uma bala na cabeça...

• • •

A estréia do filme "Johnny Concho", produzido e estrelado por Frank Sinatra, estabeleceu um novo "record" para o Paramount Cinema, de Nova York, com uma renda bruta de cêrca de 21.000 dólares...

Romance Brasileiro de JOSÉ DE ALENCAR

Betenhes de José Geraldo — Adaptação e Serviço Gráfico da Editôra Brasil-America Limitada Direitos Reservados Exclusividade de ULTIMA HORA Para Publicação Diária, no Rio e São Paulo

CAPÍTULO VI

Cá por mim, se eu fôsse o coronel, mandava passar uma coleira vermelha ao pescoço do tal Lavalleja!
Quem assim falava era um caçador de reses na charqueada. E, ao falar em "coleira vermelha", aludia êle à degola...
Lucas Fernandes, o seleiro, tomou a palavra...
Ora, que mal fêz o homem? Não vejo crime em um homem libertar sua pátria! Fêz o Lavalleja muito bem, e nós cá não estamos muito longe de seguir o mesmo caminho... As coisas vão mal... O Govêrno do Rio de Janeiro não dá importância aos homens da provincia..
Já não demitiram o coronel, porque têm medo!

Lá isso é verdade! Atrevam-se, que hão de ver o bonito!
Eram os pródromos da revolução que devia explodir três anos depois. Nesse momento, uma voz infantil soara do lado de fora da venda...
Papai, está aí?

Lucas Fernandes se voltou para uma menina que subia os degraus do alpendre. Era sua filha Catita...
Ora, já se foi a tropa, papai? Cuidei que iam brigar...
Queriam ver-nos brigar com os castelhanos, minha filha?
A resposta de Catita estremeceu em um tropeço, que [illegible] o legado.
Queria! Haveria de ser bonito!
Assim, gauchinha!

(CONTINUA)

DESFILE

Lindo vestido de festa uma criação de VICTOR CAMPONI, abotoando à linha do corpo comprido. Um bonito laço na frente e os botões dourados da blusa, dão um toque de uma "secrets" ao vestido em tom escuro. (Foto Transworld)

Modas ■ Culinária ■ Lar ■ Decoração ■ Modas ■ Culinária ■ Lar ■ Decoração

Cozinhe Melhor

PONCHE PORTENHO

É um ponche delicioso para qualquer ocasião festiva.

INGREDIENTES

Suco de três limões
Suco de três laranjas
200 gramas de açúcar
1 litro e meio de água
raspas de limão
raspas de laranja
1 copo e meio de rum ou conhaque.

MANEIRA DE FAZER

1 — Coloca-se numa cacarola o açúcar, as raspas de limão e laranja, bem fininhas e 1 copo de água, leva-se ao fogo e deixa-se ferver durante alguns minutos para tomar ponto. Retira-se do fogo e deixa-se esfriar um pouco, juntando-se o caldo das laranjas, dos limões, a água e, por fim, o rum ou conhaque. Pode-se acrescentar mais algumas gramas de açúcar, querendo. Servir bem gelado, com uma cereja vermelha em conserva, picadinha, para cada copo.

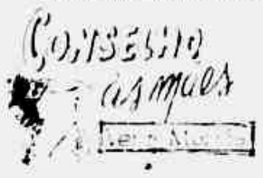

As Perguntas Infantis

PERGUNTA: — Meu filho tem seis anos e é muito curioso. A todo o momento faz as perguntas mais embaraçosas e daqui a pouco não saberei mais o que responder-lhe. Muitas vêzes ignoro o que me pergunta, e outras não tenho tempo a perder. Que me aconselha fazer para acalmar a sua curiosidade?

RESPOSTA: — Há muitas coisas que poderá fazer, leitora amiga, para satisfazer a curiosidade de seu filhinho. Primeiramente, poderá responder sucintamente às suas perguntas, acrescentando: "Gostaria de explicar melhor, meu filho, mas não tenho tempo agora. Logo que acabar o que estou fazendo, falaremos de novo". Mas não deixe de manter a promessa.

Compre uma boa enciclopedia e um dicionario, não se esquecendo dos livros que tratam de coisas capazes de interessar às crianças. Quando não souber definitivamente responder a qualquer pergunta, confesse-lhe lealmente. Ensine ao pequeno como deve fazer para consultar a enciclopedia, e, a proporção que fôr melhorando na leitura, faça-o procurar as respostas às suas próprias perguntas e explica-las, a você mesma. Êle ficará satisfeito com isso, lembrando-se durante muito tempo, de que "ensinou uma coisa" à mamãe.

Além disso, ajude-o com exemplos práticos tôdas as vêzes que possível. Se êle lhe falar de macacos, por exemplo, procure leva-lo a uma visita ao jardim Zoológico e mostre-lhe os macacos como êles realmente são. Se o garôto quiser saber como é que as vacas dão leite, veja se consegue levá-lo a visitar uma fazenda, ou a uma granja. Se êle não é capaz de compreender como funciona o rádio, leve-o a visitar uma emissora, e, procure mostrar-lhe os diversos aparelhos reunidos na sala de contrôle.

No fim de tudo, ficará admirada ao verificar quanta coisa nova, você aprendeu procurando guiar seu filho pelo cipoal das coisas que aguçam a sua curiosidade infantil.

Conselhos Úteis

As lagartas de jardim são às vêzes uma verdadeira praga. Para destrui-las, borrife as plantas, ao anoitecer, com esta solução: mistura de duas partes de terebentina fervida com seis partes de água pura.

• • •

Bom método para se conservar por muito tempo o vinho engarrafado, é colocar as garrafas do mesmo em posição horizontal e não tê-la em lugares sujeitos a vibrações intensas.

• • •

Continuando ainda sôbre a impressão que causam as diversas expressões de lábios, direi que lábios sempre curvos num sorriso, confessam: "Eu gosto das pessoas e tenho a certeza de que elas gostam de mim". Lábios que pendem e estão continuamente abertos parecem dizer: "Sou preguiçosa, desinteressada da vida e descuidada de quase tudo". Agora, minha amiga, compare e escolha!

Elas e Elas

Alguns jovens românticos inexperientes passam por um período difícil e perigoso, em que se interessam por certas ligações amorosas consideradas ilegais e ilícitas. É um período difícil que deve ser cuidado para que não venha a trazer infelicidades para muitos.

Todo jovem deve ser criado de tal modo que respeite o lar alheio, que considere intocável e sagrado o lar. Uma moça casada pertence a outro, tem um lar e uma família própria, que devem ser respeitados acima de tudo, acima mesmo do que êsses jovens possam considerar como amor.

Se um jovem se julga apaixonado por uma mulher casada, deve logo afastar essa idéia, procurando interessar-se por outras moças solteiras, sair com elas, namorar e afastar seu pensamento da mulher casada. Um lar constituido é intocável, mesmo que êsse lar seja infeliz. Não pertence a ninguém de fora julgar sôbre a felicidade ou a infelicidade de um casal. Isto é direito que pertence exclusivamente aos cônjuges e só êles podem resolver o problema que é só seu.

Afaste, portanto, esta idéia, meu rapaz. Se julga que é difícil, faça uma viagem, procure uma distração, esqueça êsse amor impossível.

HORÓSCOPO PARA AMANHÃ

CAPRICÓRNIO — De 21 de dezembro a 20 de janeiro	• Impróprio para o amor. Cuidado, não se arrisque.
AQUÁRIO — De 21 de janeiro a 20 de fevereiro	• Valerá a pena ajudar os outros e mostrar generosidade em negócios financeiros. Cautela, porém, com certos amigos extravagantes e com relações pouco dignas de confiança.
PEIXES — De 21 de fevereiro a 20 de março	• Favorável. Faça compras e vendas importantes. Saúde boa.
ÁRIES — De 21 de março a 20 de abril	• Ótimo para assinar papéis. Bom para o amor.
TOURO — De 21 de abril a 20 de maio	• Não espere que os acontecimentos tomem o rumo que você deseja e procure adaptar-se, com boa-vontade, à situação doméstica.
GÊMEOS — De 21 de maio a 20 de junho	• As exigências dos parentes e dos mais velhos serão muito grandes. Favorável para o amor.
CÂNCER — De 21 de junho a 21 de julho.	• Dia ótimo para viagens. As perspectivas serão excelentes para você no primeiro dia do mês. Mas não deixe que o excesso de otimismo provoque certas situações anormais que sairão muito caras à sua bôlsa.
LEÃO — De 22 de julho a 22 de agôsto.	• Sua bôlsa se beneficiará com os acontecimentos e mudanças que ocorrerem, a menos que você próprio prejudique a oportunidade de obter proveitos. Focalize a atenção nos deveres e nos negócios.
VIRGEM — De 23 de agôsto a 22 de setembro.	• Dia impróprio para o amor. Cuidado com a saúde.
LIBRA — De 23 de setembro a 21 de outubro.	• Desfavorável. Cuidado com acidentes. Seja prudente.
ESCORPIÃO — De 23 de novembro a 22 de outubro a 22 de novembro.	• Ótimo para assinar papéis. Bom para o amor. Perspectivas agradáveis se anunciam, principalmente no setor das finanças.
SAGITÁRIO — De 20 de dezembro.	• Deixem que as pessoas amadas sintam seu carinho e seja firme e leal nas suas afeições e amizades.

Onda e Ondas

MARIJO

Bolsa do RÁDIO

Programas Evangelicos

DIA AZARENTO!

A gente é capaz de jurar que, no dia 16, urubu andou pensando no ombro de quase todo mundo desse rádio que anda por aí. Houve cada queimada de trapezio, uhm!... Mortiferas que Deus te livre! Palavra!

Vão vendo só. Na Guanabara, por exemplo, as 9.58, alguem falava assim:

— ... Completará a rodada o jogo entre a Argentina e o Equador.

Ah! Que gracinha! E papa-defunto? (Tomara que o diretor da Guanabara não tenha ouvido!)

Estava!

Mas estava escrito que aquele seria o seu diazinho fatal. Não vê que, um minuto mais tarde, o dondoquinha mergulhou nas trevas lendo noticiario desse jeito:

— ... sessão extraordinaria que se realizará...

Plen!... Rabecão no molho de camundongo pra um!...

Tarde demais!

Enquanto isso, na Vera Cruz, um danadinho fazia evoluções no trapezio. Ia pra lá... Vinha pra cá... Longe estava de imaginar que o jacaré lá em baixo de boca aberta, esperava o seu almocinho... De repente, (10.01)... mergulhou, exclamando:

— ... voltar no proximo domingo, para conversar sobre este assunto...

Virgem Maria! Bem que o pobre tentou corrigir para "conversar sobre este assunto"! Tarde demais! Jacaré já estava palitando os dentes!... (Oremos!...)

Tambem lá!

Pois querem ver uma coisa? Tambem lá em Petropolis as coisas não andavam boas! Urubu fez o serviço direitinho! Imaginem que na Radio Difusora, as 10.07, um phanhazinho lia noticiario desta maneira:

— ... não visa, com seus milhões, objetivo finalidade social...

Opa! Estrombicou-se!...

Que Coisa!

O dichinho não foi desta vez, entretanto. Limpou a poeira do casaco, subiu pro trapezio outra vez e foi a balançar... As 10.08, porem, deu o mergulho pra eternidade, lendo noticiario desse modo:

— ... com ... brilhantismo...

Cruzes! Que coisa...

Nem Este!

E pra completar a rodada, na Tupi, as 5.54, terminava um programa com alguem falando assim:

— ... finalizamos a parte musical...

Creio! Sabem o que o formosura queria dizer? Nao! Ninguem sabe?... Pois olhem, nem este tambem! A gente quer virar mico se entender o que o danado queria dizer! Raios!

Exatamente!

Olhem aqui, quando quiserem tomar indigestão sem precisar comprar remedio, ouçam o programa em que ele pergunta se o cumprimento do dia foi bom. Vão ouvir a palavra "exatamente" ser dita cinco vezes! E assim o vaivem pra uma e pra esta um gritando "o Sergio!"

E o Sergio: "Exatamente, a bola saiu quando Fulano entrava de sola." Vaivem pra outra e pra esta alguem berrando: "o Luiz Alberto!" "E o Luiz Alberto: "Exatamente! A bola entrou quando o guardião saiu do gol!" E sempre assim, gente! Ainda na quinta-feira, as 21.25, no Tamoio, um locutor gritava:

— o Fernando!

E o Fernando: "Exatamente!"

Veem? Exatamente como este aqui disse.

Deus que nos perdoe!

Ouvimos e gostamos (4da 22). Cafe da manhã. National. Teatro Arno com ultima historia e esplendida interpretação. Interpretação da novela. Mais perto de Deus? Nacional.

RECADO PARA O LOCUTOR DO "CAFE" Guanabara: Se chover, ja sabe...

Programas Evangelicos

Getulio Vargas

Ronda dos DISCOS

PAULO MEDEIROS

CARTOLA

Sabado passado saiu a Marcha de Carnaval para 1957. Cartola, que foi um dos autores de "Sei que vou ser o maior" de Sá Acacio de Oliveira Bexer e Salvador [illegible] mais uma vez, um aspecto inedito de sua grande popularidade. Desta vez mostrou-se um grande compositor.

Sob as iniciais combinadas de D. Zica e Mario Cartola, um grande parceiro, e um Lá poderoso de Agenor Cartola, que fez um passo moderno, um frevo de versos ardentes.

Ouvimos, inicialmente, a Ala dos Compositores da Portela, que [illegible] Cartola, que [illegible] Vila Duque, uma serie de outros que alcançam grande sucesso. Entre duas doses de champanha, Cartola cantou alguns sambas [illegible] como Farrapo Humano e uma beleza de samba chamado Velho Estribo, que é das coisas mais lindas que ouvimos nos ultimos tempos.

Voltamos a Manguera em companhia de Agenor de Oliveira, [illegible] para [illegible] uma [illegible] que [illegible] Cartola, [illegible] Fita nova pra [illegible] Vou pra Maracangalha.

VOU PRA MARACANGALHA

Finalmente saiu o samba de Dircinal Cartola, que [illegible] o [illegible] samba do projeto Dorival. Maracangalha [illegible] vem [illegible] Agenor [illegible] Cartola [illegible] Oliveira [illegible]

Trio Irakitã

Esse Trio de moças [illegible] ainda pequeno, [illegible] que [illegible] esse Irakitã [illegible] esta [illegible] um [illegible] disco [illegible] Bom [illegible] disco [illegible] se.

Antonieta Pinto de Brito Ferreira (Tonica Carvalho), [illegible] Maria [illegible] Moreira [illegible] Pereirinha [illegible] esta ultima [illegible] [illegible] que [illegible] Trio.

Gravação [illegible] e [illegible] [illegible] de [illegible]

UMA LETRA DE CARTOLA

Para que o RR se molde de tarefa, damos abaixo uma letra inedita de Agenor de Oliveira, o veterano Cartola do Manguera. Trata-se do samba "Farrapo humano". Eis-lo:

I

O que é feito de você ah! minha mocidade
Oh! minha força, a minha vivacidade
O que é feito dos meus versos e meu violão
Troquei-os sem sentir por um simples bastão
E hoje quando eu passo a gurizada pasma
Horrorizada como quem vê um fantasma
E um farrapo humano assim vai
Cambaleando quase cai mas cai.

II

E os trancados passam em falso olhar embassado
Sem um amigo ao meu lado
Nem ha ver em mim compaixão
A tudo vou resistindo
A ingratidão assistindo
Se esta falta dos versos da mocidade e do meu violão

TEATROS

No TEATRO GINASTICO

AV. GRAÇA ARANHA, 187
RESERVAS: 42-4521
HOJE AS 16 AS 20 E 22,30 HORAS

TEATRO BRASILEIRO DE COMEDIA

"A CASA DE CHA' DO LUAR DE AGOSTO"

De JOHN PATRICK — Trad. M. da Silva e P. Alvim
Com ITALO ROSSI, MILTON MORAES, FREGOLENTE, EUGENIO KUSNET, SERGIO BRITO, OSCAR FELIPE, MARIA HELENA, CELIA BIAR, NATALIA TINBERG, MAURO MENDONÇA — Direção de MAURICE VANEAU

SOMENTE 30 DIAS!
DIANE
MARINA PERONI
LENNA DE CORDOVA
CHI MADEMOISELLE CHI!
Teatro GLORIA
CINELANDIA TEL. 22-4116

HOJE VESP. AS 16 HORAS E A NOITE AS 21 HORAS

WALTER DAVILA
NADIA MARIA
CARLA NEIL-ELOINA
LANDA SANTOS
RYBAS-BILLY-INAIA'
chez copacabana follies

Hoje Vesp. as 16 horas e a noite as 20,30 e 23,30 horas

TEATRO COPACABANA

Reservas Tel. 37-1818 — Ponto Teatro
OS ARTISTAS UNIDOS apresentam em
2.º MES DE SUCESSO
a mais divertida comedia de costumes
"ACONTECEU NAQUELA NOITE"
Tradução Notavel de Maria Orlinda Assumpção
Direção de GRAÇA MELLO — Cenarios de LEONIDAS SOARES
Cenarios de BENIT DOMINGO — Modelos de ITAMI
HOJE VESP. AS 16 HS. E A NOITE AS 20 E 22,15 HS.

AQUIA JORGE
SALOQUINHA RENTINHO
Vamos Brincar
MADUREIRA
HOJE AS 21 HORAS
HOJE AS 20 E 22 HORAS

COMPANHIA TONIA CELI-AUTRAN
2 ULTIMOS DIAS
SO ATE SEGUNDA
"A Viuva Astuciosa"
HOJE 2 VESPERAS AS 20 E 22,30 HORAS
RIS TEL 22-5617 DIARIAS
SARTRE
UM AUTOR EXISTENCIALISTA

ULTIMA SEMANA
ALDA GARRIDO
dona xepa
RIVAL
de PEDRO BLOCH
Hoje Vesp. as 16 horas e a noite as 20 e 22 horas

Ultimos 15 Dias!
Somente Até Domingo
2 de Setembro
DESPEDIDA DA CIA
Silva Filho-Silva e P...
Dias
João Caetano
DE SAINCLAIR SENA E BOITEUX
SORRINDO
AGORA A COISA VAI

EVA TODY SERRADOR
LOTARIA
UMA COMEDIA DE MAUS COSTUMES
HOJE AS 16 AS 20 E 22 HORAS

MILITAR
Aproveite suas horas vagas num serviço agradavel e lucrativo. Previa preparação tecnica, sem despesa alguma para V. Informações: C. A. M. P. O. Avenida Erasmo Braga, 277 (sobreloja)

PERÓLAS CULTIVADAS
Colares de Perolas e Perolas Soltas, grande sortimento importação direta a preços baratos. Avenida Rio Branco, 173 — 4.º andar.

CARLOS RENATO e LEDA RAO APRESENTAM
Jules na CIDADE

O Estranho Amor

ONDE VAMOS

O HOMEM DO TURFE

BENFICA

BRAZ DE PINA

VILA ISABEL — ASTORIA — A. A. CARIOCA — FLAMENGO — VASCO DA GAMA

MACKENZIE

Não Tem Problemas o Botafogo

Dúvidas Apenas Quanto a Meia Direita, Entre João Carlos, Alarcon e Wilson — Também Mário Nas Cogitações do Técnico — Bem Preparados os Alvinegros Para a Peleja Com os "Bariris" — Esperada Uma Arrecadação Superior a 150 Mil Cruzeiros

A peleja entre alvinegros e "bariris", programada para o estadinho do Botafogo, em General Severiano, está sendo aguardada com grande interêsse e curiosidade. Êste jôgo, aliás, pode ser apontado como um dos mais importantes da rodada, por varios motivos. Surge o Olaria com credenciais para enfrentar o "Glorioso" mesmo em seus domínios, constituindo a equipe leopoldinense, depois dos sucessos contra a dupla Fla-Flu, uma autêntica atração.

Espera-se, por isto, uma bôa arrecadação para o cotejo de amanhã quando a equipe da Estrela Solitária será submetida ao segundo teste do novo sistema adotado a partir do último domingo.

Em Principio a Mesma Equipe

Zezé Moreira sistemàticamente não fornece a escalação do quadro antes de sábado, isto porque aguarda sempre a revisão médica e o consequente pronunciamento do departamento responsável para saber quais os elementos em condições de serem lançados. O treinador não teria por hábito e tudo indica que o quadro alvinegro será o mesmo que enfrentou e venceu a Portuguesa em Campos Sales. Se tiver de haver qualquer alteração, esta se processará numa das meias. Esta entre João Carlos, Wilson e Alarcon o ocupante daquela posição, pois Zezé não deseja se precipitar.

— O zagueiro Santos, cujo compromisso com o Botafogo estara encerrado hoje, formara no "onze" alvinegro ao lado de Tome que já reformou compromisso.

O zagueiro nacional já acertou todos os detalhes com os senhores Ademar Bebiano e Renato Estelita, para a reforma do contrato. Assinado ou não antes do prelio com o Olaria, Santos estara presente na peleja de amanhã.

O Quadro Provavel

Zezé Moreira não tem o propósito de alterar o quadro e so promovera modificações se para tanto for forçado pelas circunstâncias acima mencionadas, ou seja o pronunciamento do Departamento Medico.

Os alvinegros deverão formar com Amaury, Orlando Maia, Tome e Santos; Bob e Bauer; Garrincha, João Carlos (Wilson ou Alarcon), Paulinho, Dutra e Helio.

Espera-se uma arrecadação aproximada de 200 mil cruzeiros tendo a diretoria do "Glorioso" providenciado melhores acomodações para o publico.

Dr. Hilton Gosling, informa:

"SE CHOVER DOMINGO UBALDO NÃO JOGARÁ"

Melhorou Bastante o Avante Banguense — A Estreia de Maneca Esta Condicionada ao Estado da Cancha — Se Chover, Maneca Entrara na Meia Direita e Hilton Passara Para o Comando — Nos Demais Postos Tudo em Ordem — Ambiente de Confiança no Reduto Alvirrubro Para a Peleja de Amanhã Contra o Madureira

Disputando a sua quinta peleja no campeonato carioca de futebol, os banguenses receberão a visita do perigoso time do Madureira. Esta e uma peleja que promete levar grande massa de torcedores ao Estadio Proletario, devido a facilidade de condução que os aficionados dos tricolores suburbanos terão para se deslocar até Moça Bonita.

Os banguenses estão ansiosos por uma reabilitação, pois no ultimo jôgo que a equipe de Silveirinha disputou no campeonato foram batidos pela sorte, e viram o seu conjunto derrotado pelo exíguo mínimo, com um tento contra de Zezimo.

Ubaldo só Jogara se o Tempo Permitir

Na semana que antecede ao jôgo contra o Madureira, os proletarios enfrentarão dois serios problemas em sua equipe. Um o Departamento Medico do clube resolverá. Trata-se de Decio, o jovem médio apontado banguense, que na peleja contra o America ressentiu-se de uma antiga contusão sofrida nos treinos do selecionado brasileiro. Já quanto a Ubaldo o caso e mais serio. Apesar do avante ter melhorado bastante de ontem para cá, o Dr. Hilton Gosling informou que a sua estreia estara dependendo do tempo. Se o tempo estiver bom Ubaldo terá condições de jogar, mas se no domingo ele se apresentar chuvoso, infelizmente o atacante não estreia.

Maneca Preparado Para a Estreia

Não existem atualmente pessoas mais ansiosas para a peleja de domingo do que o treinador Maneca e o diretor Ney Pinto. Ambos estão certos de que a equipe vai bem e que a vitoria será uma questão de tempo. Maneca, que já regularizou sua situação com o Bangu, se encontra preparado para estrear com a camiseta alvirrubra. Se Ubaldo realmente não estiver em condições de atuar, Hilton passara para o comando e Maneca entrara na meia direita.

O ambiente na Vila Hipica, onde se encontram concentrados os jogadores banguenses, e o melhor possivel. Estão todos tranquilos e confiantes numa bôa apresentação contra os tricolores suburbanos.

O baiano Maneca, que já regularizou sua situação com o Bangu, se encontra preparado para estrear com a camiseta alvirrubra. Se Ubaldo realmente não estiver em condições de atuar, Hilton passara para o comando e Maneca entrara na meia direita.

MIL CADEIRAS NO CAMPO DO BOTAFOGO

A diretoria do Botafogo, tendo em vista a importância do "match" de amanhã em sua praça de esportes, providenciou no sentido de serem colocadas mais mil cadeiras na curva da arquibancada, lado a social no sentido de oferecer melhores acomodações àqueles que desejam assistir o prelio entre o alvinegro e os leopoldinenses. Desta forma só será permitida a entrada nas cadeiras das pessoas convidadas para a Tribuna de Honra e das associadas munidas do recibo numero oito.

FAQUEIRO DE CRISTOFLE

Verdadeiro faqueiro de Cristofle — peças de talheres avulsas também — Cristofle, juntos ou separados. Ourivesaria — Rua ao Rosario, 165 — Sobrado.

Atenção Automobilista em Geral

MULTAS!
MUDANÇAS DE ITINERÁRIO!
NOTAS DA INSPETORIA DO TRANSITO!

Tudo isso você encontrará, a partir da primeira têrça-feira de Setembro, na página especializada em assuntos automobilisticos, do jornal ULTIMA HORA.

DUPLA GARANTIA

Aos nossos depositantes oferecemos a garantia da própria solidez do Banco e a responsabilidade do Estado de Minas Gerais, pelos depósitos nêle feitos (Lei Estadual n.º 187 de 10-9-1937)

BANCO MINEIRO DA PRODUÇÃO S/A

CAPITAL E RESERVAS — Cr$ 185 000 000,00

Sucursal — Av. Presidente Vargas 435-A
Agência Candelária — R. Visconde de Inhaúma, 38
Agência Catete — Rua do Catete, 190
Agência Copacabana — Av. N. S. Copacabana, 123-L
Agência Independência — Praça Tiradentes, 73
Agência Méier — Rua Frederico Méier, 16-A
Agência Senz Pena — R. Carlos de Vasconcelos 129
Agência Saúde — Rua Camerino 78

BOA POLITICA ESPORTIVA ENTRE MINAS E SÃO PAULO

Houve epoca em que Minas e São Paulo mantinham boa politica de intercambio esportivo, havendo um intercambio dos mais interessantes para os dois grandes centros. Depois, com a rivalidade entre Rio e São Paulo e as competições das seleções, arrefeceu um pouco a boa amizade. Parece, no entanto, que agora voltaram a se entender amistosamente e isto graças a um trabalho eficiente do presidente do Conselho Nacional de Desportos que se mostra interessado na aproximação de todos os Estados com o centro. E uma boa politica do deputado Geraldo Starling Soares que aparece na foto quando cumprimenta o deputado Ivete Vargas, representante do Estado bandeirante no Congresso Nacional. A foto em lider do partido de Getulio Vargas foi bater com Geraldo Starling de assuntos relacionados com os desportos de São Paulo e foi localizada na presença do novo companheiro Canor Simões Coelho quando apertava a mão do presidente do orgão maximo dos desportos nacionais.

Atletismo Nas Laranjeiras

Universitários Cariocas e Cadetes Militares em Confronto Hoje na Pista do Fluminense

Preparativos Para os Jogos Universitarios Brasileiros — Atletas de Renome Deverão Participar — As Moças Tentarão Obter Indices — Programa e Horario

O Departamento Tecnico de Atletismo da Federação Atletica dos Estudantes, tendo em vista este campeonato vem promovendo varios treinos para preparar e eliminar os seus atletas representativos, organizou-se uma competição atletica que reunira hoje sabado a tarde, na pista e campo do Fluminense, numa interessante competição os Universitarios cariocas e os Cadetes de Guerra.

Nesta competição será também observada a tentativa de realização de indices pelas universitarias, indices estes exigidos para que as mesmas possam competir em Pôrto Alegre.

As provas e indices serão as seguintes:

Lançamento do disco: 28m00.

Dardo: 21m50.

Arremesso do peso: 9m50.

100 metros rasos: 13"6.

Horario e Provas

A FAE assim organizou seu programa horario:

15 horas — 110 metros com barreiras, meças — Salto em distancia — Arremesso do peso.

15.20 — 100 metros rasos — Lançamento do dardo — meças.

15.40 horas — 400 metros rasos — Salto em altura — Lançamento do dardo.

16 horas — 200 metros rasos — Arremesso do peso, meças.

16.20 horas — 800 metros rasos — Salto com Vara — Lançamento do disco.

16.40 horas — Revezamento de 4x100 metros.

17 horas — 1.500 metros rasos — Salto triplo.

17.20 horas — Revezamento de 4x400 metros — 100 metros rasos, meças.

Interessante reunião do esporte de hoje, portanto, lego as Laranjeiras.

CALÇAS ESPORTE

GABARDINE
TROPICAL
CAMBRAIA
LINHO
etc.
desde Cr$ 170,00
SÓ NA

INDUSTRIA DE CONFECÇÕES
FREYNEX
MATRIZ: RUA BUENOS AIRES, 343
TEL. 23-0338
FILIAL: RUA BUENOS AIRES, 99
TEL: 52-1243

PANORAMA DO CAMPEONATO

(Conclusão da 1.ª página)

se perdido e portanto inteiramente resolvido.

Ambos Martin Francisco e Pardo estão muito em evidencia na geração dos novos valores de talento. E ambos também dispõem de um plantel recomendado que lhes pode permitir expressar suas qualidades de ciclistas inteligentes e competentes.

A peleja apresenta-se com características de grande equilibrio. E' difícil escolher um vencedor provável e acreditamos que um empate poderia encerrar o duelo, com um "0 a 0" ou um "1 a 1", traduzindo nosso ponto das retaguardas sôbre as linhas atacantes.

"Repórter ULTIMA Hora" 43 2241

O BAILE DE GALA NO MONTE LÍBANO

Hoje à noite, com início às 21 horas, nos salões do aristocrático Clube Monte Líbano, em Botafogo, será realizado o baile de gala para a coroação da "Rainha do Turfe" de 1956. As danças serão animadas pela excelente orquestra do maestro Raul de Barros, atuando como "lady-crooner" a magnifica cantora da Rádio Nacional e candidata ao titulo de "Rainha dos Musicos", Gilda de Barros, cujas fotos estampamos.

PROGRAMA de AMANHÃ

BARBADA DO DIA
ROI

ANIMAIS	Ks.	St.	Cr.	Joqueis	POSSIBILIDADES	Treinadores	Cit. performances	Dist.	Tempo	Pista
1.º PAREO — 1.400 Mts. — Recorde: Quejado 83 1/5 — Prêmios: Cr$ 55.000,00, Cr$ 16.500,00 e Cr$ 8.250,00 — Largada às 13,50 hs										
1—1 Thebas	52	7	30	U. Cunha	Anda muito bem. Uma das fôrças	Ar. Rosa	1.º p. F. Tale	1500	94 4/5	AM
2 Josefina	52	1	48	D. Moreno	Gosta da grama. Boa poule	S. D'Amore	6.º p. Ivy Rock	1200	75	AM
3—3 Ogivinha	56	4	28	A. Marçal	Boa corredora na relva. Anda bem	J. W. Viana	2.º p. Ivy Rock	1200	76	AM
4 Naria	50	8	50	J. Timoto	Forçando a turma. Só como azar	S. Tôrres	3.º p. Ivy Rock	1200	75	AM
1—5 Satira	50	5	30	J. Marchant	Seu exercicio foi bom. Tem chance	G. Costa	4.º p. Ogivinha	1200	74 3/5	CL
6 Tetaca	50	6	50	G. Almeida	Esperam melhor corrida. Olho nesta	W. Attianesi	4.º p. Ivy Rock	1200	75	AM
1—7 Mostrengueta	56	2	40	D. P. Silva	Em ótima forma e poderá assustar	A. Morales	8.º p. F. Tale	1500	94 4/5	AM
— Lakme	52	3	40	I. Amaral	Turma forte para esta. Difícil	Idem	5.º p. Ghiza	1500	94 4/5	AP

Nosso palpite: OGIVINHA — Corre muito bem na grama e não deverá ser derrotada. *Inimigo: THEBAS — Atravessa boa fase e no final poderá derrotar nossa indicada.* *Surpresa: SATIRA — Possui bom cacife para êste compromisso. Tem chance.*

2.º PAREO — 1.000 Mts. — Recorde: Rascal Game 56 4/5 — Prêmios: Cr$ 65.000,00, Cr$ 19.500,00 e Cr$ 9.750,00 — Largada às 14,15 hs

1—1 Jasione	55	7	20	U. Cunha	O percurso lhe agrada. Pode vencer	M. Salles	9.º p. Serrania	1400	91 3/5	AP
2 Fair Angel	55	4	30	D. P. Silva	Vai debutar bem preparada. Chance	P. Gusso F.	Estreante			
3—3 Missa	56	1	30	J. Marchant	Pertence ao veterinário Mora. Boa	P. Morgado	Estreante			
4 Chama	55	1	30	A. Ribas	Prova para o tropel. Não gostamos	B. Carvalho	6.º p. Ux	1200	71 2/5	AM
1—5 Imagina	55	4	40	B. Marinho	Na pesada e perigosa. Boa poule	A. Ilha	8.º p. La Morocha	1400	90 3/5	CL
6 Jussiena	55	8	25	E. Castello	No agilometro é forte competidora	M. Raphael	1.º p. Cytheré	1400	92 1/5	AP
1—7 Jasione	55	5	50	J. Timoto	Aperfeiçoou melhoras. Bom placé	A. Morales	4.º p. Ghiza	1400	91 3/5	AP
— Missa	55	2	00	O. Moura	Esperam melhor corrida. Chance	Idem	5.º p. Corcovada	1400	89 4/5	AP

Nosso palpite: JASIONE — Vai correr no pêso de seu agrado. Poderá vitoriar-se. *Inimigo: JUSSIENA — Outra que gosta da distância e poderá vencer.* *Surpresa: MISSA — Pertence ao mesmo faze Mora. Muito cuidado pois.*

3.º PAREO — 1.500 Mts. — Recorde: Homero 89 4/5 — Prêmios: Cr$ 70.000,00, Cr$ 21.000,00 e Cr$ 10.500,00 — Largada às 14,40 hs

1—1 Ulriz	55	3	25	J. Marchant	Corre bem na grama. Seca. Dá	G. Costa	6.º p. Orgulho	1400	96 4/5	AP
2—2 Ursina	55	5	25	D. P. Silva	Apresentou melhoras e pode vencer	A. Feijo	7.º p. Cinderela	1400	97	CL
3—3 Cinderela	55	1	40	E. Castello	Prova para o tropel. Não gostamos	G. Feijo	1.º p. Jessinia	1500	93 4/5	AP
4 Ironia	50	2	40	I. Cunha	Seu trabalho agradou. Boa poule	J. Muniz	9.º p. Ux	1400	91 3/5	CL
1—5 Sinfonia	50	6	30	O. Ulhoa	Melhorou bastante e poderá vencer	P. Freitas	1.º p. Orgulho	1500	96	AP
6 Jussiena	55	4	30	A. Cardoso	Segue com a companheira. Chance	Idem	1.º p. Bonsa	1400	89 4/5	AP

Nosso palpite: ULTRIZ — Gosta da grama fofa e não deverá perder. *Inimigo: SINFONIA — Apresentou melhoras no seu estado. Contam ganhar.* *Surpresa: URSINA — Outra que poderá vencer e é amiga de fé. Boa poule.*

4.º PAREO — 1.000 Mts. — Recorde: Quejado 83 1/5 — Prêmios: Cr$ 50.000,00, Cr$ 15.000,00 e Cr$ 7.500,00 — Largada às 15,10 hs

1—1 [illegible]	51	3	25	A. Pardo	Trabalhou bem e poderá ganhar	M. Dias	5.º p. Imagina	1400	96 4/5	AP
2 [illegible]	51	5	30	J. Amaral	Corrige e está animado. Olho nele	P. Freitas	7.º p. Fogueira	1400	97 1/5	CL
3—3 [illegible]	51	8	25	D. P. Silva	Bastante de turma. Tem muita chance	P. Gusso F.	5.º p. Fascaria	1500	94 4/5	AP
4 Rosa Branca	54	4	30	G. Almeida	Prova para o tropel. Como azar	G. Feijo	3.º p. Sevilhana	1400	91 3/5	AP
1—5 [illegible]	54	1	30	D. Silva	Apresentou pêso e perigosa. Boa poule	L. Ferreira	1.º p. Vera Cruz	1400	92 1/5	AP
6 [illegible]	52	1	30	J. Timoto	Ainda não correu o que sabe. Olho	S. D'Amore	1.º p. Nassau	1400	92 1/5	CL
1—7 [illegible]	52	2	25	I. Cunha	A sua forma é a melhor possivel	P. Cavalheiro	1.º p. Nica	1400	88 1/5	GU
X [illegible]	52	4	00	D. Morales	Deixou de estado. Não gostamos	M. Salles	1.º p. Nassau	1400	92 1/5	CL

Nosso palpite: ERONICO — Seu trabalho foi ótimo e não deverá ser derrotado. *Inimigo: NASSAU — Anda como nunca e vai confirmando. Pode repetir.* *Surpresa: CAUSIDICO — Voltou para a sua forma e possue grande chance.*

5.º PAREO — 1.500 Mts. — Recorde: Homero 89 4/5 — Prêmios: Cr$ 70.000,00, Cr$ 21.000,00 e Cr$ 10.500,00 — Largada às 15,40 hs

1—1 Bang	55	8	30	F. Cardoso	Muita distância para êste. Diz	O. F. Reis	2.º p. Tirolesa	1500	96 4/5	GU
2 Nauta	55	2	30	A. Portilho	Foi sobretudo forma e poderá vencer	M. Salles	6.º p. Tirolesa	1500	96 4/5	GU
3—3 Ilha de Franca	55	1	20	M. Henrique	Na raia pesada e a fôrça. Dá	P. Lopes	3.º p. Seamaster	1500	89 4/5	GU
4 Seamaster	55	5	30	D. P. Silva	É veloz mas o percurso é adverso	G. Rodrigues	1.º p. Relator	1500	94 1/5	GM
1—5 Jasione	55	7	20	U. Cunha	Apresentou melhoras. Pode vencer	M. Morgado	1.º p. Tirolesa	1500	96 4/5	GU
6 Rio-El-Jobel	55	10	50	J. Dias	Venceu em bom tempo. Chance	A. Dias	1.º p. Clan	1500	94 4/5	AM
7 Laguna	55	3	50	C. Mourão	Faça para o tropel. Não gostamos	M. Mendonça	5.º p. Fortuna	1500	94 4/5	AM
1—8 Mutineer	55	4	30	J. Timoto	Trabalhou bem na grama. Olho	J. Attianesi	1.º p. Como Jove	1600	101 1/5	AM
9 Sanjarah	55	6	40	I. Cunha	Demonstrou melhoras. Boa poule	R. Freitas	4.º p. Tirolesa	1500	96 4/5	GU
— Ely	55	2	00	J. Marchant	Na raia seca e perigoso. Olho	Idem	1.º p. Jasmim	1500	97 1/5	CL

Nosso palpite: ILE DE FRANCE — Em sobrecha forma e dificilmente será derrotado. Em qualquer caso. *Inimigo: JAMACARU — Rende mais na pesada e levam fé. Boa poule.* *Surpresa: SALUCA — A ultima não valeu. Muito cuidado agora.*

6.º PAREO — 1.600 Mts. — Recorde: Okavama 77 — Prêmios: Cr$ 65.000,00, Cr$ 19.500,00 e Cr$ 9.750,00 (Betting) — Largada às 16,10 hs

1—1 [illegible]	55	7	30	J. Marchant	O percurso lhe agrada. P. vencer	G. Cabral	2.º p. Dalvina	1600	74 3/5	GM
2 [illegible]	55	3	30	A. G. Silva	Na raia pesada sua chance aumenta	G. Feijo	3.º p. Sevilhana	1600	97 4/5	AP
3 [illegible]	55	6	30	M. Henrique	Pouco deverá pretender. Difícil	M. Feijo	1.º p. [illegible]	1600	97 4/5	A
4 [illegible]	55	1	30	J. Dias	Correu muito bem. Poderá vencer	A. Dias	2.º p. Bonsa	1600	99 3/5	AP
1 [illegible]	55	5	30	D. Moreno	Turma forte para seus recursos	L. Ferreira	1.º p. [illegible]	1600	94 3/5	GM
5 Fernandina	55	5	30	D. Marinho	Pouco deverá pretender. Difícil	??	Estreante			
1—6 Rubrodia	55	2	25	E. Castello	Apresentou melhoras e a fôrça	P. [illegible]	5.º p. [illegible]	1600	94 3/5	GM
7 Revolucion	55	4	30	D. P. Silva	Correu melhor. Tem chance agora	[illegible]	3.º p. La Morocha	1600	99 3/5	GU
8 Fonteira	55	1	30	I. Cunha	Prova para o tropel. Não gostamos	[illegible]	2.º p. Bonsa	1600	99 3/5	AP
1—9 [illegible]	55	8	30	P. Cunha	Seu exercicio agradou. Tem chance	E. Freitas	2.º p. Bonsa	1600	99 3/5	AP
10 Mole	55	6	30	P. Cunha	Vai debutar com regulares exercicios	J. Muniz	Estreante			
1 [illegible]	55	3	30	E. Castello	Prova para a turma. Difícil	G. Rodrigues	4.º p. Fortuna	1600	94 3/5	GM

Nosso palpite: BALORADA — Se melhorou bem interessado e não deverá perder. *Inimigo: SILFIDE — Correu bem e agora é amiga de fé. Boa poule.* *Surpresa: UA — Tem a seu favor o peso e poderá vencer.*

7.º PAREO — 2.000 Mts. — Recorde: Mangoari 121 1/5 — Prêmios: Cr$ 180.000,00, Cr$ 54.000,00 e Cr$ 27.000,00 (Betting) — As 16,40 hs

1—1 Leopardia	53	3	30	U. Cunha	Em sobrecha forma. Contam ganhar	M. Attianesi	9.º p. [illegible]	2000	126 1/5	AP
2 Tida	55	6	00	A. Arthur	[illegible] S. Paulo. Chance	G. Feijo	Estreante			
3 3 Deusine	53	4	30	A. Portilho	Seu estado é ótimo. Turma forte	P. Carvalho	1.º p. Mac-Tua	1600	100 2/5	GM
4 Teeta	55	11	30	J. Marchant	[illegible] deverá aguardar a vez	G. Cabral	2.º p. Tarca	1600	100 1/5	AP
1—5 Fornos	57	3	35	J. Dias	[illegible] especular trabalho. Dias	D. Ferreira	3.º p. Mac-Tua	2000	127 2/5	AP
6 [illegible]	55	2	00	E. Castello	Ainda não correu o que sabe. Olho	G. Feijo	5.º p. Bonsa	1600	100 2/5	GM
7 [illegible]	55	5	00	A. G. Silva	Deverá algo de estado. Azar	Idem	6.º p. Bonsa	1600	100 2/5	GM
1—8 [illegible]	55	1	30	D. P. Silva	[illegible] estrada cenou mais. Chance	A. Dias	3.º p. Bolero	1600	102 2/5	AP
9 Poleta	55	7	30	G. Ulhoa	Mantem sua forma e poderá vencer	E. Freitas	2.º p. Mac-Tua	1600	102 2/5	AP
— Quadrilha	55	9	30	A. Cardoso	A companheira é melhor. Dal...	Idem	5.º p. Mac-Tua	1600	102 2/5	AP

Nosso palpite: ENCORE — Tem este tacular trabalho para este compromisso. Deve vencer. *Inimigo: LEOCADIA — A sua forma é a melhor possivel e poderá vitoriar-se.* *Surpresa: MAS TUA — Gosta da raia pesada e no final é perigosa.*

8.º PAREO — 1.600 Mts. — Recorde: Quejado 83 1/5 — Prêmios: Cr$ 55.000,00, Cr$ 16.500,00 e Cr$ 8.250,00 (Betting) — Largada às 17,10 hs

1—1 Astro	58	3	40	D. P. Silva	Passando para areia fenta chance	A. Morales	1.º p. Q. Bonita	1200	74 4/5	AM
2 El Valiente	60	10	40	F. Cardoso	Anda bem e poderá assustar	Idem	8.º p. Kosher	1700	97 4/5	AP
2 Rosalem	53	2	30	I. Lima	[illegible] vera pretender. Difícil	C. Pereira	2.º p. Astro	1200	74 4/5	AM
3—3 Tito	55	11	20	B. Marinho	No melhor de sua forma. É a fôrça	M. Cabral	2.º p. Sertão	1600	100	GM
4 Cid do Brejo	55	6	50	W. Marcelles	Fraco para a turma. Difícil	O. Reis	3.º p. Astro	1200	74 4/5	AM
5 Falcão	52	4	40	D. Silva	É bastante veloz e poderá assustar	L. Ferreira	1.º p. Q. Ulhoa	1500	90	AM
1—6 Cruzeiro	54	1	50	O. Ulhoa	O 1.º bem preparado. Boa poule	E. Freitas	6.º p. Sentinela	1600	100 3/5	
7 Centuria	53	8	00	G. Almeida	Pouca distância. Não gostamos	G. Feijo	5.º p. Sevilha	1600	100	GM
8 Sagu	57	5	00	I. Dias	[illegible] a melhor agora. Bom placé	P. Morgado	9.º p. Gaiteiro	1500	93	
1—9 O. Rocha	60	8	20	A. Portilho	No percurso do seu agrado. Daí	L. Ferreira	1.º p. Astro	1200	74 4/5	
10 Rio Negro	60	1	40	D. Moreira	Estão levando de "barbada". Será	J. S. Silva	1.º p. Revolucion	1200	74 3/5	GM
— Haller	54	12	00	H. Lima	Regula com o companheiro. Olho	Idem	1.º p. Astro	1200	74 4/5	AM

Nossa palpite: ROI — Em esperadas forma e dificilmente perderá. *Inimigo: QUINCAS BORBA — No percurso do seu agrado e poderá vencer.* *Surpresa: ASTRO — Venceu muito bem e contem repetir.*

Grande Prêmio "Duque de Caxias"

Nascido no Estado do Rio (criado em Lorena), Sam Monteiro Jr. (Largens do Rio Peixoto, Luiz Alves de Lima e Silva (Duque de Caxias) do Exército Brasileiro. Grande patriota, ajudou D. Pedro II a resolver com as lutas internas no país e nas guerras contra o Paraguai, Argentina e Uruguai, impôs tremendas derrotas às fôrças de Solano Lopez, Rosas e Oribe, respectivamente. O Grande Prêmio "Duque de Caxias", por proposta do Dr. Bricio Filho, foi instituido em 1940 e teve como primeiro vencedor o cavalo Don Xiquote, do Sr. Laime Muniz de Aragão, montado pelo Reduzino Freitas, em 151"1/5 os 2.400 metros. No ano seguinte passou a ser corrido em 2.000 metros, percurso ainda conservado. Em 1943 sofreu modificação nas condições de chamado, ficando reservado às éguas e ai venceu Dakota, do Stud L. Paula Machado, montada pelo Herculano Soares, o "Arroz Doce", falecido num desastre de automóvel quando regressava de Campos. Tirolesa e Fanfan ganharam, duas vêzes cada uma, o "Duque de Caxias". Quanto aos jóqueis, cabe a Francisco Irigoyen o recorde, com quatro vitórias. Logo ao Cicero Parona, Tirolesa (1950) Duty e Fanfan (1954).

Ganhadores do "Duque de Caxias"

1940 — Don Xiquote, Reduzino Freitas
1941 — Canoes, A. Rosa
1942 — Ugolo, J. Zuniga
1943 — Dejanto, H. Soares
1944 — Argentina, G. Costa
1945 — Vontade, A. Barbosa
1946 — Argentina, L. Rigoni
1947 — Hurona, F. Irigoyen
1948 — Fiducia, L. Rigoni
1949 — Magali, O. Ulhoa
1950 — Tirolesa, F. Irigoyen
1951 — Tirolesa, D. Ferreira
1952 — Duty, F. Irigoyen
1953 — Impresiva, J. Marchan
1954 — Fanfan, F. Irigoyen
1955 — Fanfan, J. Marchan

DOENÇAS DA PELE

Sifilis, Câncer, Eczemas, Verrugas, Espinhas, Queda do Cabelo, Furunculos, etc.

Dr. Agostinho da Cunha

Assembléia 73 Tel 42-1155 e 52-1959. Das 16 às 19 horas

SUBIU A BANDEIRA

Em homenagem ao Exército será a corrida de amanhã, à qual damos abaixo as nossas apreciações:

1.º PAREO — Acreditamos na vitória de OGIVINHA cujo estado é magnifico e vai bem em qualquer raia, sendo THEBAS a inimiga mais séria. LAKME, o azar.

2.º PAREO — Ligeirinha. JASIONE deve ser a vencedora desta vez, dupla com JUSSIENA que melhorou bastante. Para azar, INAGUA.

3.º PAREO — Bem dirigida caberá a ULTRIZ a vitória pois trabalhou muito bem, dupla com SINFONIA cujo estado é magnifico. CORDEONA é o "tertius".

4.º PAREO — Nosso voto é favorável ao ERONICO que volta em ótimo estado, dupla com CAUSIDICO cuja última corrida foi boa. Para azar, NASSAU.

5.º PAREO — Do lote de potros já vitoriosos, vamos escolher ILE DE FRANCE que reaparece firme e bem, dupla certa com BAR-EL-JOBEL cujo último triunfo agradou muito. NAUTA é o azar.

6.º PAREO — Depende, apenas, da direção a vitória de UJA cujo estado continua excelente e tem o reforço de UGA. SILFIDE é a principal adversária sendo FRONTEIRA o azar.

7.º PAREO — Confirmando o trabalho, ganhara ENCORE que marcou tempo excelente, sendo DONAIRE e MAS TUA as inimigas principais.

8.º PAREO — ROI foi ótimo terceiro há dias embora mal conduzido e, agora, deve ganhar. Dupla com CAPURRO, sendo QUINCAS BORBA o azar.

ARGENTINA, EM SANTIAGO, O CHILE, POR SUA VEZ, RECEBE A TCHECO-ESLOVÁQUIA

SportScope

De GERALDO ESCOBAR

A VOLTA DO "EXPRESSO DA VITÓRIA

Organizam-se os vascainos (do dinheiro) para ressuscitar o famoso "expresso da vitória". Para a campanha deste ano, procurando levantar o título, com nova orientação técnica, os cruz-maltinos decidiram reaplicar a modalidade usada em 1945. Naquele ano o Vasco foi campeão invicto sob as ordens de Ondino Viera. Houve pleno sucesso, embora surgisse uma série de histórias confusas referentes a árbitros. A criação, novamente, do "expresso da vitória", é um perigo. O Vasco passa a ser realmente forte candidato. Lembramo-nos bem do ano de 1945. Unem-se os homens de São Januário, para incentivar os profissionais. Boa medida.

GENTIL VAI FALAR DO "SCRATCH"

Com a ida de Flávio para Portugal, já começa a guerra para indicação de um novo técnico para a seleção brasileira. Surge logo, o que é inevitável, a campanha contra uns e a favor de outros. Gentil Cardoso, o maior técnico do país, que nunca foi selecionador, nesta época volta a sofrer campanha dos que não o querem dirigindo o selecionado. A propósito, Gentil Cardoso falará sobre "scratch". Segunda-feira publicaremos importante entrevista com o famoso técnico, fazendo sua defesa e apontando detalhes sensacionais.

OSNI ESTA' VALENDO UM MILHÃO

Essa é mesmo de deixar qualquer cristão rubronegro alucinado. Fadel Fadel e os demais dirigentes ficaram perturbados com o golpe que receberam no caso do médio suplente Osni. Por negligência do departamento técnico, o jogador teve passe livre. Naquela altura o Flamengo pedia uns 300 mil pelo passe ao XV de Jaú e acabou o médio indo de graça. E agora, para maior desespero dos dirigentes do tricampeão, o Palmeiras viu Osni jogar no XV e ofereceu "apenas" um milhão de cruzeiros. Vejam só quanto o Flamengo deixou de ganhar.

CALCADA NÃO ACREDITOU

Diretores a Flávio Costa que Calçada desmentia a história do contrato vultoso do técnico da seleção nacional com o Pôrto. O vice-presidente do Vasco declarou a certa pessoa que frequenta a Gávea que Calçada não passou de uma "bravata". Depois o técnico foi comentado que esses altos dirigentes cruzmaltinos estão muito preocupados com sua situação. Afinal de contas, o que querem mais dele? indagou Flávio.

O SERRANO VAI SE EXIBIR

Gelson Torquato da Silva, ex-goleiro do Fluminense, juvenil em 1947 e jogador em diversos clubes do interior, é agora treinador do Serrano, de Petrópolis. Esse clube acaba de sagrar-se campeão da zona, no campeonato de profissionais do Estado do Rio. Bem organizado, com bons valores, já enfrentou com sucesso o Flamengo, Canto do Rio, Americano de Campos e outros clubes fluminenses. O Serrano, com sua boa equipe, fará várias exibições. Tem as datas vagas de 25 e 30 de setembro; 14, 21 e 28 de outubro e 4 de novembro. É um bom time e deve ser visto.

ALVES DE MORAIS NÃO DEVOLVEU

O presidente do Flamengo, usando de seus direitos, cobrou aos persas os 10 mil dólares de acôrdo com o contrato, como indenização pelo cancelamento de uma temporada em Lima. Depois de pagar, os incas mataram nova época para a excursão. Os tricampeões voltaram de Bauru, porque os jogadores não quiseram seguir em face de um defeito no motor do avião. Diante disso, os peruanos passaram a cobrar os dólares que haviam mandado, por não cumprimento da temporada, desta vez, pelo Flamengo. Mas o Morais não devolveu, dizendo que isso em época oportuna. Os peruanos exigem a devolução e, honestamente, parece-nos que Morais deveria mesmo devolver e receber quando fosse jogar lá. O dinheiro, diz-se, está na tesouraria do Flamengo.

PARA ZAGALO, O RUBRONEGRO PAGA TRIBUTO AO "TRI":

"Vencer ao Flamengo é Como Ganhar o Título"

Quando Uma Vitória Basta Para Justificar a Participação no Campeonato — "Pequeno", Existe Isto?" — Todos São "Grandes" — O Mal do Time — O Que é Preciso Fazer — Do Madureira ao Bonsucesso e Até ao Final Muito Ainda Irá Acontecer

(De APARICIO PIRES)

Zagalo, como todos seus companheiros rubronegros, não se esconde, absolutamente, as dificuldades da conquista do tetracampeonato. Mas promete à torcida o máximo espírito de luta e vontade de vencer.

A rota do Flamengo para o Olaria ainda é ponto do momento. Pelo menos deu margem a que se indagasse o que existe de verdadeiro em o quadro rubronegro, depois de um início e campeonato aparentemente inseguro. E que arrisca culminar com o insucesso em Bangu.

Para o Tributo ao "Tri"

Enquanto a maioria da crítica admite um declínio técnico natural, até certo ponto, em se considerando as inúmeras circunstâncias que cercam o time da Gávea, — como satisfação, entre outras — Zagalo pede permissão para defender.

— O mal do Flamengo não é bem a decadência, ou como muitos querem chamar. Apenas estamos pagando tributo ao tricampeonato. Explico: vencer o Flamengo e como ganhar o título. Basta uma vitória para justificar a participação no campeonato.

Quando Não Existe "Pequeno"

O problema [illegible] em dois extremos: os ditos "pequenos" e "grandes". A nós, do Flamengo, cabe perguntar: "pequeno" existe isto? Para nós, repito, os são doze "grandes" ou são doze "pequenos". Pelo menos o entusiasmo dos nossos adversários justifica a [illegible]

Do Fla-Vasco no Olaria

Sem perder o fio da meada, prossegue Zagalo:

— Vejamos, até início do campeonato. Vencemos o Madureira no Maracanã, por 1 a 0, quando do primeiro ao último minuto. Vantagem mínima para um jogo em que dominamos inteiramente, principalmente no segundo tempo. Depois, vem o jogo com o São Cristóvão. Voltamos a ganhar, por margem maior. Mas, perguntos: os 5 a 2 deixaram impressão favorável? Respondo que não. E por quê? Porque também o São Cristóvão jamais se entregou. Chegou a estar perdendo de 4 a 1 e diminuiu para 4 a 2, voltando a ameaçar, seriamente. Pouco depois viria a Portuguesa, com entusiasmo incomum, cedendo, também, por diferença mínima, num encontro dramático. Por último, o Olaria. Perdemos. Mas não jogamos tão ruim como o resultado sugere. No primeiro tempo, por exemplo, poderíamos ter chegado a 3 ou 4 gols. Mesmo quando foi o Olaria. No segundo tempo, cercaram todos, para garantir o 1 a 0. E quem diz que pecaríamos contra muralha de homens postada sôbre a linha da grande área? Por isso volto a dizer: contra o Flamengo todos são "grandes".

O Que é Preciso Fazer

Zagalo passa [illegible] da estratégia. Mas não pretende "abrir o jogo" a adversários. Se falta ao [illegible] um pouco mais de [illegible] futuro, sem pensar em pisar terreno perigoso.

— Hoje, enfrentaremos o Bonsucesso. "Pão ganho", no "prato certo", poderão dizer muitos. Mas nós, do Flamengo, pensamos — e não poderia ser de outro modo — de maneira diferente. Não possuem as lições mais recentes e talvez ainda nos pegassem desprevenidos. Mas não será assim, não, porque estaremos certos. O Bonsucesso é um dos doze "grandes" e que exigirá tudo do Flamengo. E para que encontremos a realização, para que possamos [illegible] e não vir cheger ao [illegible], [illegible] que partir [illegible] do [illegible] de que [illegible] ... quando com [illegible] o Flamengo.

Atletismo Nas Laranjeiras

Universitários Cariocas e Cadetes Militares em Confronto Hoje na Pista do Fluminense

Preparativos Para os Jogos Universitários Brasileiros — Atletas de Renome Deverão Participar — As Moças Tentarão Obter Índices — Programa e Horário

(LEIA NA 6.ª PAGINA)

COMO LÍDER ABSOLUTO, PLÁCIDO ADVERTE:

"AGORA MESMO É QUE AS COISAS FICAM PIORES"

"Maior Cuidado Para Não Cair do Trapézio" — "Melhorou o Ataque" — Vencer Sem Pensar em Liderança ou Invencibilidade — Dúvidas no Time, Alvinho na Meia Esquerda

AGORA, como líder invicto e absoluto o América tem aumentada sua responsabilidade nos próximos compromissos. Plácido Manoeres, cuja serenidade em suas apreciações sempre merece um registro comentou:

— "Temos que pensar em vencer, sem nos importamos com a situação de líderes absolutos e invictos. A vitória se torna necessária porque qualquer ponto é precioso neste campeonato de apenas dois turnos. Quanto mais evitarmos a perda de pontos, melhor para nossa situação visando o título. Ainda faltam muitos obstáculos a transpor, daí a necessidade de se eliminar o maior número possível".

O Ataque Melhorou

Plácido ainda não escalou definitivamente o ataque. Foram poupados Leonidas e Romeiro que chegaram a ser substituídos durante o treino por Washington e Genuíno. Mas deverão entrar o mesmo constituído de sempre com Alvinho pela meia esquerda. No jogo com o Bangu o rendimento da ofensiva foi o ponto fraco.

— "Melhorou o rendimento de ataque. Esteve bem no último treino. Ainda não estariel definitivamente mas Romeiro e Leônidas deverão permanecer no time. Estiveram mais agressivos. Poupei-os por terem sentido pequena contusão, mas que o Dr. Tourinho declarou não ser de grave. Alvinho foi melhor na meia esquerda formando ala com Ferreira".

A Portuguesa Está Bem

Plácido falou do compromisso e amanhã comentando:

— "Vamos enfrentar um chamado pequeno clube. Mas a campanha da Portuguesa é credencial para boa apresentação. O time é lutador e possui bons valores. Entretanto estamos habituados e preparados para isso duro porque sabemos o que representa um campeonato".

Rubens Fora Teste

Ontem à tarde os jogadores de meio se concentraram no hotel Santa Teresa. Não deixou também há dúvidas pois Rubens treinou um tempo. Fará um teste antes do jôgo e se estiver bem, reaparecerá. Lúcio continua de sobreaviso. Edson foi apenas acuado e lesado.

Tabela Herbert Pinos

ALBERT LAURENCE — Vasco 1 x Fluminense 1; Flamengo 3 x 1; Botafogo 2 x 0; América 4 x 1 e Bangu 2 x 1.

GERALDO ESCOBAR — Fluminense 3 x 1; Flamengo 4 x 2; Botafogo 3 x 0; América 2 x 0 e Bangu 2 x 1.

DUARTE GRALHEIRO — Vasco 2 x 1; Flamengo 3 x 1; Botafogo 1 x 0; América 5 x 1 e Bangu 4 x 1.

APARICIO PIRES — Vasco 2 x Fluminense 2; Flamengo 4 x 1; Botafogo 3 x 2; América 3 x 0 e Bangu 3 x 1.

MILTON PINHEIRO — Fluminense 2 x 1; Bangu 3 x 1; América 2 x 0; Flamengo 3 x 1 e Botafogo 2 x 1.

CANÔR SIMÕES COELHO — Flamengo 3 x 0; Vasco 2 x 1; América 4 x 0; Bangu 2 x 0 e Botafogo 5 x 1.

FLAVIO PAIVA — Flamengo 3 x 1; Fluminense 1 e Vasco 1; América, 2 x 0; Bangu 4 x 1 e Botafogo 3 x 0.

Nelson Rodrigues Fala do Grande Clássico

NEM O VASCO, NEM O FLUMINENSE PODEM PERDER

1 Desta vez, não há terceiro turno. E vão ver, amigos, eis a verdade cada ponto, cada meio ponto é algo de irrecuperável e de fatal. Com o terceiro turno, havia a esperança, sempre, a perspectiva de uma reação. Veiam o caso do Fluminense e do América, no ano passado. Andaram apanhando de Deus e de todo o mundo. O meio time, sobretudo, chegou a ser um armazém de pancada. Tomou lambos tremendos, experimentou goleadas homéricas.

2 [illegible] o terceiro turno e o Fluminense, [illegible], exercício de memória fantástica. Depois [illegible] último jogo com o América e prática só [illegible] chegou a amealhar o título. Vasco [illegible] no terceiro turno e uma derrota acima [illegible] estatístico, o empate de semi-catástrofe. Empatou com o Olaria em Álvaro Chaves. Esse ponto perdido talvez nos faça uma falta crucial. Mas do ponto de vista técnico, não creio que o jogo tenha sido dos mais expressivos. A meu ver, a culpa é mais do local que do time. De fato, Álvaro Chaves devia ficar reduzido a testes, a tentames sociais ou artísticos. Mas quando o Fluminense joga lá, eu tremo, amigos. Não temos sorte em nossa própria casa. E insisto: quem empatou com o Olaria, não o [illegible], mas o campo.

3 [illegible], porém, que, até agora, o Tricolor ainda não deu uma medida de si mesmo. Sabemos que é um quadro bem armado, mas ignoramos, mas exatamente, as suas verdadeiras possibilidades. Sabe-se que Pirilo, que os jogadores e a própria torcida estão apalpando. Falta a demonstração categórica, definitiva, que dita se vamos ou não ser campeões. Eis o sentido da partida de amanhã, contra o Vasco, é um teste impressionante. Vejamos as três hipóteses de empate, vitória ou derrota. O empate significará uma demonstração insatisfatória. Uma derrota multiplicará as [illegible] de nossas mais caras esperanças. Já a vitória indicará, sumariamente, que o título será, afinal de contas, nosso.

4 Pode parecer ridículo, e é, de fato ridículo dar tal significação a um único jogo. Mas eu disse e repito: só os imbecis têm medo do ridículo. De resto, a partida apresenta aspectos espetacularíssimos. Em primeiro lugar, urge considerar a categoria dos adversários, são dois grandes. O Fluminense pode empatar com o Olaria, que figura na lista dos chamados pequenos. Um Flamengo também pode perder do Olaria. Mas se o Fluminense ou o Flamengo perde do Vasco, que é outro grande, o resultado adquire a expressão de uma tragédia em 3 atos. Eis a visão que eu tenho da partida de amanhã, nem o Vasco, nem o Fluminense podem perder. E vou além: nem o Vasco, nem o Fluminense podem empatar.

5 Um ou outro têm que ganhar. E' esta obrigatoriedade que infunde à partida de amanhã, um caráter trágico. Aparentemente, um jôgo de campeonato vale dois pontos ou, em caso de empate, um. Há mais, porém: há a repercussão psicológica. Certos resultados influem em todos os jogos subsequentes de um quadro e, muitas vêzes, decidem a atuação de uma equipe no resto do campeonato. Na hipótese de um empate, inclino-me a admitir a seguinte interpretação: terá sido uma dupla derrota, que beneficiará o ponteiro absoluto, que é o América. Mas se o Fluminense vencer, por acaso (e eu acredito no triunfo Tricolor), vou apostar em que seremos os campeões. Na minha opinião, o meu time está precisando, apenas, para embalar, definitivamente, de um triunfo sôbre o Vasco. O quadro que vence outro, da categoria, da tradição, do esplendor do Clube da Cruz de Malta, adquire ela para muito mais. Por exemplo, para ser campeão da cidade em 56.

Hora... Bolas!

NÃO TEM PREÇO PORQUE É DE... GRAÇA

E Quando a Irradiação do Jôgo de Rádio Teve Uma Idéia Genial: Foi Interrompida Por Falta de Energia, o Operador Mandou Chamar no Gramado o Juiz Mário Viana

UM FLAGRANTE DO OUTRO MUNDO! — Matéria altamente controvertida, espécie de Suez ou matéria por cima é a que diz respeito à possibilidade ou não de serem fotografados os espíritos. HORA... BOLAS, graças a pesquisas verdadeiramente milagrosas de Valdir Milagres, o operoso fotógrafo de esportes de ULTIMA HORA, estabelece um ponto definitivamente final na questão. E ao vivo e visto no milagroso flagrante, o "Fantasma Voador" em plena ação: Pompeia, do América.

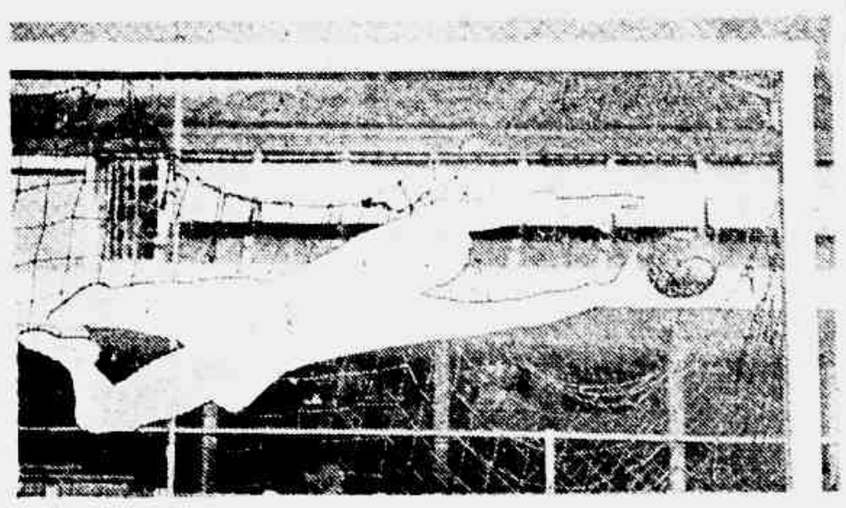

EVERARDO

ARTIGO 1.º:

MORAL DO REMO

ENQUANTO não atacarem a questão de frente, objetivamente, sem titubeios, a dúvida irá persistindo. E com a dúvida a moral do esporte. E com esta particularmente a do remo. Não é de hoje que se levanta a acusação: há profissionalismo no remo. Clubes existirão por aí que consomem altas cifras em pagamento de suas equipes de regatas. Verdade? Mentira?

. . .

CHEGA-SE a acreditar nas acusações quando, às vêzes, procura-se saber de alguns remadores quais são as suas ocupações extra-esporte. Geralmente não vem uma resposta satisfatória. O inquirido enrola, enrola, faz a volta do mundo em palavras inconvincentes, e fica no mesmo. Incapaz de dizer em que trabalha, quem é seu chefe, para quem presta seus serviços. Em uma e definitiva palavra: quem é o seu patrão. Sinal, evidentemente, de que não têm patrão.

. . .

CADA clube, mesmo os mais rigidamente amadoristas tem pelo menos uma guarnição nestas condições: "dois sem patrão".

REVOLUÇÃO NA GEOGRAFIA: FLAVIO, QUE ERA "COSTA", É AGORA "PORTO"

AQUISIÇÃO

Diante da excepcional repercussão que vêm alcançando suas reportagens sôbre os xadrezes da Polícia, Hora... Bolas irá contratar Edmar Morel para sua equipe especializada. Será o nosso cronista de... "xadrez".

MEDICINA A VAREJO

Se você sofre de insônia, não passe noites em claro. Também não faça uso de soporíferos, que prejudicam o organismo. Nada disso. Vá a uma peleja entre São Cristóvão e Canto do Rio. Mas leve despertador.

FLUMINENSE x VASCO É A PELEJA DOS COSME-DAMIÃO DA VICE-LIDERANÇA

O presidente Antônio do Passo, da F. M. F., situa nos objetivos diretos de sua gestão o futebol brasileiro para a Capital do país.

— Bom "passo" para metão a reconquista da hegemonia.

Já o presidente da entidade carioca pensa de outra forma:

— Nessa eu... "passo"...

☆

Iustrich no Ciclismo?

Pelo menos é a impressão que se tem. Informações de Portugal dizem que o extreinador do Pôrto se adestra para empreender a "Volta" de Portugal...

SÃO OS VOTOS NA GÁVEA: BOM SUCESSO, FLAMENGO!

RESPONDA, SE PUDER:

* Pode ser colocada fechadura na porta do gol?
* Uma pelota que espirra é porque está resfriada? E agora pega essa:
* Pavão é bicho que não tem mão. Como e que marcam "hands" contra o "back" do Flamengo?

A TV-RIO E A CONTINENTAL NO EVENTO DE HOJE

SERA CONSAGRADO, ESTA TARDE, COM GRANDE BRILHO, O SR. PEIXOTO DE CASTRO:

Vibra o Nobre Esporte Com as Festas ao "Homem do Turfe"!

Às 12 Horas Será Realizado, Nos Salões da Nova Tribuna Especial do Hipódromo, o Grande Banquete em Homenagem ao Sr. Peixoto de Castro Júnior — O Turfe Está em Festas — Vários Oradores se Farão Ouvir, Espelhando a Satisfação de Todos os Setores de Nobre Esporte Pela Escolha do Novo Representante do Turfe a Ostentar o Honroso Título — As Homenagens a Peixoto de Castro se Refletirão, Carinhosamente, em Sua Ilustre Espôsa e Inspiradora, D. Zélia Gonzaga Peixoto de Castro

Sr. Peixoto de Castro Junior, eleito o "Homem do Turfe" de 1956 pela unanimidade da numerosa família do turfe, será consagrado na grande noite que lhe será oferecida nas Tribunas Especiais novas do Hipódromo

HOJE, às 12 horas, a família do turfe vai render homenagens ao novo "Homem do Turfe" de 1956, Sr. Peixoto de Castro Júnior, indicado pela unanimidade dos carreiristas para formar, êste ano, na galeria que já consagrou os ilustres "turfmen" General Flôres da Cunha e Ministro Oswaldo Aranha. A festa que será realizada hoje, no Hipódromo da Gávea, refletirá o alto conceito em que é tido êsse ilustre criador e proprietário, benemérito do turfe e que tem consagrado os melhores momentos de sua vida em prol das coisas do nobre esporte.

Criador dos mais destacados, não medindo sacrifícios para importar, nas épocas mais difíceis, por preços elevados, excelentes representantes das famosas correntes sanguíneas européias, para caldear com os puros-sangues indígenas, o Sr. Peixoto de Castro é igualmente um dos nossos mais ilustres proprietários, mercê dos triunfos que obtem sua simpática jaqueta branca e estrêla azul, representada nas pistas pelos mais credenciados pareIheiros que integram uma das mais numerosas e melhor organizadas cavalariças nacionais.

O Turfe Está em Festas

Desde que ULTIMA HORA instituiu a festa em homenagem ao "Homem do Turfe", e colhendo através de uma "enquête" entre os mais destacados elementos da numerosa família do esporte dos reis, o representante que ostentará, durante um ano, êste título tão honroso, vem sendo a homenagem ao insigne turfista um dos momentos mais em evidência nos fastos sociais do turfe em nossa capital. As festividades organizadas para a consagração do "Homem do Turfe" dizem bem, todos os anos e cada vez com maior intensidade, o quão foi carinhosamente acolhida a iniciativa dêsse vespertino em todos os setores do turfe. De ano para ano a festa ganha em esplendor, congregando cada vez com maior intensidade a maioria dos adeptos do nobre esporte, entre proprietários, criadores, Diretores do Jockey Club e profissionais do turfe! Agora, quando Peixoto de Castro vai receber a consagração por sua esplêndida dedicação ao esporte dos reis, verificamos que a festa do "Homem do Turfe" já faz parte dos festejos mais empolgantes da cidade. O Hipódromo estará em festa logo mais, desde o momento em que se iniciar o grande banquete no salão das novas Tribunas Especiais, durante as orações que se farão ouvir, pela palavra dos mais categorizados representantes da família do turfe, pelas homenagens que prestarão ao "Homem do Turfe" os artistas nacionais, os órgãos de classe e os carreiristas, como ainda através do tributo do Jockey Club Brasileiro fazendo realizar o páreo em homenagem ao Sr. Peixoto de Castro, às 15,40 horas.

D. Zélia — a Inspiradora

Tôdas as homenagens que forem prestadas ao Sr. Peixoto de Castro se refletem, por fôrça de afinidade, em sua ilustre e querida espôsa, D. Zélia Gonzaga Peixoto de Castro, dama das mais distintas de nossa melhor sociedade e que tem sido, nos esforços do eminente criador e proprietário, uma verdadeira inspiradora de suas atividades, mercê do amor que dedica ao animal puro-sangue de corridas essa simpática "turfwoman". D. Zélia Peixoto de Castro receberá, igualmente, todo o carinho das homenagens que forem prestadas ao seu espôso, um autêntico "Homem do Turfe" e cuja dedicação, entusiasmo, desprendimento e espírito de trabalho são agora reconhecidos com a sua consagração pelos componentes desta grande e unida família turfista!

D. Zelia Peixoto de Castro, dedicada espôsa e colaboradora do ilustre "turfman", receberá, também as homenagens que serão tributadas ao insigne criador e proprietário

Ultima Hora
PREÇO DO EXEMPLAR ? CRUZEIROS
ANO VI — Rio de Janeiro, 25-8-56 — N.º 1.589

NA RETA final

WILSON DO NASCIMENTO

* O Novo "Homem do Turfe"
* A Grande Festa da Noite
* Uma Crise em Formação!

1 — O dia de hoje é de festas para o nobre esporte carioca. A numerosa família turfística, representada pelas suas mais ilustres figuras estará, a partir de 12 horas, prestando homenagem a um dos mais destacados vultos do "esporte dos reis" consagrado como o "Homem do Turfe" de 1956 e passando a integrar a honrosa galeria inaugurada por Flôres da Cunha em 1954 e marcada com a presença de Oswaldo Aranha no ano passado. Realmente, o Sr. Peixoto de Castro Junior bem merece o título e as honrarias que receberá. Carreirista apaixonado, acompanhando com invulgar interêsse os acontecimentos do mundo turfístico criador abnegado, com extraordinária fôlha de serviços prestados ao esporte e o criação do puro-sangue indígena de carreiras, some intimamente ligado às grandes e importantes causas turfísticas que sempre defendeu com seu talento e entusiasmo, amigo dos profissionais, dos mais modestos aos de maior cartaz, atendendo invariàvelmente com rara simpatia os empregados do Jockey Club, de todas as categorias jornalista especializado em corridas por merecimento e por artigos publicados, mas, hoje, ganhando da Associação de Cronistas títulos honorários, Peixoto de Castro é bem um "Homem do Turfe". Pode integrar com total merecimento a galeria criada por ULTIMA HORA e que já conta com dois outros vultos extraordinários não apenas do nobre esporte, mas da vida pública brasileira que são o bravo General Flôres da Cunha e o grande Ministro Oswaldo Aranha. A consagração de Antônio Joaquim Peixoto de Castro Júnior como o "Homem do Turfe" de 1956 é uma conseqüência da sua atuação excepcional no cenário turfístico do País, não medindo esforços na luta pelo aprimoramento da raça equina — tão importante para o Brasil, apesar da eterna desconfiança de certas pessoas ignorantes do valor e da significação da equinocultura em nossa terra — e procurando também, com sua visão, seu entusiasmo e a paixão pelas corridas colaborar para a grandeza do esporte. Peixoto de Castro receberá, portanto, mui justamente, no dia de hoje, nesta festa já tradicional de ULTIMA HORA e que partiu de uma idéia do nosso confrade Leo Pinto as homenagens da família turfística brasileira e a certeza de que nenhum de nós esqueceu o valor de sua contribuição para a vitória do turfe no País.

2 — E a noite, com início marcado para as 23 horas, teremos, ainda como realização de ULTIMA HORA, o baile de gala para coroação da "Rainha do Turfe" de 1956, que será eleita através do pronunciamento de um júri, durante as festividades turfísticas que marcam o dia de hoje. Seis jovens da nossa melhor sociedade, frequentadoras constantes das reuniões de elegância e belezas promovidas pelo Jockey Club no Hipódromo da Gávea estarão desfilando ante a Comissão Julgadora, de todos já conhecida, contando com nomes de invulgar prestígio nos mais variados setores de atividades, para, durante o baile, conhecermos o nome daquela que ostentará, orgulhosamente, a coroa de "Rainha do Turfe". Devemos, nesta nota, agradecer de público ao Club Monte Líbano, essa sociedade magnífica da Avenida Pasteur e em particular ao seu presidente e diretores sociais, as atenções com que receberam os redatores de ULTIMA HORA, cedendo, prontamente, os salões da aristocrática entidade para a realização do monumental baile desta noite. Muito obrigado ao Club Monte Líbano.

3 — Êste repórter pode informar com segurança aos seus leitores que se esboça, nos bastidores do nobre esporte, uma crise interna que poderá refletir sèriamente, acabando por trazer aborrecimentos à diretoria do Jockey Club. Mas se o bom-senso imperar, como se espera, tudo acabará bem. Êste dia 1.º de setembro precisa ser meditado...

Aos Que Nos Ajudaram o Nosso Muito Obrigado!

Instantes antes do início das festividades que marcarão o dia de hoje na história do nobre esporte, ULTIMA HORA deseja, de público, levar o seu agradecimento muito sincero, o seu muito obrigado, de coração, a todos aqueles que de uma ou outra forma vêm colaborando para o total êxito dos empreendimentos dêste jornal no setor turfístico.

A festa do "Homem do Turfe", já tradicional na vida do "esporte dos reis", acontecimento dos mais expressivos e de esplêndida repercussão para o Jockey Club e a escolha, dentre jovens e lindas turfistas, de nossa melhor sociedade, daquela que será a "Rainha do Turfe" de 1956, constituem, sem sombra de dúvida, realizações marcantes e de inegável significação.

Desejamos, entretanto, como dissemos, tornar bem claro o nosso agradecimento ao Jockey Club (seus dirigentes e funcionários), ao Clube Monte Líbano, ao Corpo de Bombeiros, à Polícia Militar, ao Prefeito Negrão de Lima e outras ilustres personalidades. Às candidatas ao título de "Rainha do Turfe" e todos demais colaboradores preciosos que nos auxiliaram a levar a bom têrmo nossas realizações. E registramos, também, especialmente, a colaboração de Alberto Fadel, êste incansável turfista, a nossa gratidão a Silvio Machado de Oliveira e Laureano Alves Batista, da tradicional e tão simpática "Ótica Machado de Oliveira e Laureano 214, aos diretores da TV-Rio, canal 13, ao Comendador João Jabour, aos Srs. Francisco Eduardo de Paula Machado e Jair Negrão de Lima, a Waldir Alves, Cláudio Neno, da popular e querida "Casa Neno", a Adib Jabôr e Salomão Saad, diretores sociais do Clube Monte Líbano, aos nossos colegas da crônica turfística que registraram em bonitas notas a realização das festas do dia de hoje e, finalmente, a esta grande e extraordinária figura do presidente Mário de Azevedo Ribeiro, supremo comandante do turfe nacional e que com sua visão esclarecida apoiou, desde o primeiro instante, a festa do "Homem do Turfe", dando-lhe o prestígio de sua participação.

PROGRAMA DAS FESTIVIDADES

É o seguinte o programa oficial das festividades dos dias de hoje, com a realização da festa do "Homem do Turfe" de 1956 e a escôlha da "Rainha do Turfe":

1 — Às 12 horas — Salão da nova tribuna especial do Hipódromo da Gávea: realização do grande banquete em homenagem ao "Homem do Turfe", Sr. Peixoto de Castro Junior. Oradores: representante de ULTIMA HORA, Mário da Silveira Gusmão, presidente do Sindicato dos Empregados em Estabelecimentos Hípicos, representante do Sindicato dos Profissionais do Turfe, Dr. Nova Monteiro, presidente da A.P.C.C., Dr. Ricardo Xavier da Silveira, da Associação de Criadores, General Flôres da Cunha, Ministro Oswaldo Aranha e, finalmente, o representante do Jockey Club. O Dr. Peixoto de Castro agradecerá em seguida. Durante o banquete e antes dos oradores, a Banda de Música do Corpo de Bombeiros, em uniforme de gala, executará números de seu magnífico repertório; "Garoto de Ouro" cantará com seus improvisos famosos; o Conjunto "Acadêmicos", com Haroldo Batista ao piano, animará as festividades e as jovens candidatas à "Rainha do Turfe" serão apresentadas ao público e à Comissão Julgadora.

2 — Às 15,30 — O Sr. Peixoto de Castro Jr, já como "Homem do Turfe" de 1956 e cercado de seus amigos, será conduzido à Tribuna Social, recebendo, então, diante das tribunas os aplausos do povo.

3 — Às 15,40 horas — Realização do páreo "A. J. Peixoto de Castro — Homem do Turfe de 1956", homenagem do Jockey Club ao grande "turfman" e criador.

4 — Às 15,50 horas — Em companhia do Presidente Mário de Azevedo Ribeiro o Sr. Peixoto de Castro, "Homem do Turfe" de 1956, receberá a visita coletiva dos cronistas especializados e fará entrega ao jóquei, treinador e cavalariço do animal vencedor do páreo que tem o seu nome de ricos mimos.

5 — Às 23 horas — **Festa da "Rainha do Turfe"** — Baile de Gala nos salões do Clube Monte Líbano, na Av. Pasteur. Coroação da "Rainha do Turfe", entrega de faixas à escolhida e às princesas, faixas que foram oferecidas pela tradicional "Ótica Machado". Orquestra do Maestro Raul de Barros, com a "lady-crooner" Gilda de Barros. Traje a rigor. Reserva de mesas para os portadores de convites (encontrados com as seis candidatas e com os redatores de ULTIMA HORA) na sede do Clube Monte Líbano.

Nota da Redação — A "Rainha do Turfe" de 1956 será escolhida pelo voto de um júri, cujos componentes são figuras prestigiosas da vida pública, artística, social e jornalística.

General Flores da Cunha, o "Homem do turfe" de 1954

Ministro Oswaldo Aranha, o "Homem do turfe" de 1955

Embaixador Negrão de Lima, Prefeito do Distrito Federal

Dr. Mario de Azevedo Ribeiro, Presidente do Jockey Club Brasileiro

Desfile Das Belas Candidatas no Banquete ao "Homem do Turfe":

HOJE, NO BAILE DO MONTE LÍBANO, SERÁ CONHECIDA A NOVA "RAINHA DO TURFE"!

As Seis Belas e Elegantes Candidatas Desfilarão Diante da Comissão Julgadora Durante o Banquete Que Será Oferecido às 12 Horas ao "Homem do Turfe" no Salão Das Novas Tribunas Especiais do Hipódromo da Gávea — Valiosos Prêmios Oferecidos às Candidatas — Ana Bentes, Norma Primo, Ana Maria Ribas, Maria Alice Lopes, Maria Dolores Barbosa e Gilda Ferreira, as Candidatas Que Homenagearão na tarde de Hoje o Sr. Peixoto de Castro

HOJE será conhecida a nova "Rainha do Turfe", entre as seis finalistas que concorrem ao título cobiçado pelas jovens de nossa melhor sociedade que freqüentam as tardes no Jockey. Há uma coincidência muito simpática na realização dêste concurso no mesmo dia em que se celebra a festa do "Homem do Turfe". Com o adiamento do banquete ao "Homem do Turfe", que se deveria realizar em 28 do mês passado, data em que o homenageado necessitou ausentar-se desta Capital, deveria ser igualmente a escôlha da nova "Rainha do Turfe" de 1956.

Mas foram as próprias candidatas que, desejosas de render uma homenagem que calará fundo nos corações sensíveis do ilustre "Homem do Turfe" e de tôda a família turfista, solicitaram aos organizadores do certame que desfilassem durante o banquete oferecido ao Sr. Peixoto de Castro, como homenagem da mulher brasileira ao ilustre casal de turfistas! Dêste modo as seis belas e elegantes candidatas exibirão sua elegância e a graça da juventude que freqüenta as Tribunas do Jockey Club durante as festas a Peixoto de Castro. A Comissão Julgadora estará presente ao banquete e poderá observar detidamente as concorrentes ao título, a fim de que seus componentes possam votar com pleno conhecimento de causa. À noite, nos salões do Clube Monte Líbano será realizado, às 23 horas de hoje, um baile de gala para coroação da "Rainha do Turfe". Alguns momentos antes do início do baile, a Comissão Julgadora abrirá os envelopes e fará a apuração dos votos, proclamando então a vencedora. As outras candidatas serão logo proclamadas "Princesas do Turfe", sendo feita a entrega dos vários prêmios oferecidos pelo Jockey Club Brasileiro, por ULTIMA HORA, pela TV-Rio, pela Ótica Machado, pelo ilustre proprietário Sr. Waldir Alves, por Alberto Fadel e pelo Capitão Luis Alves de Castro. Damos em outro local desta página a constituição do júri que deverá eleger a nova "Rainha do Turfe" entre as seis belas candidatas ao título idealizado por ULTIMA HORA.

Senhorita Gilda Ferreira

Senhorita Maria Alice Lopes

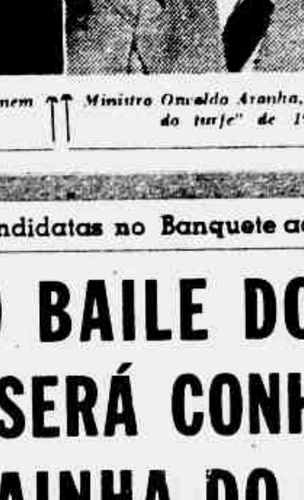

Senhorita Ana Maria Ribas

Senhorita Norma Primo

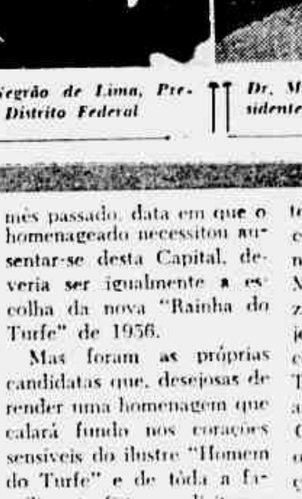

Senhorita Maria Dolores Barbosa

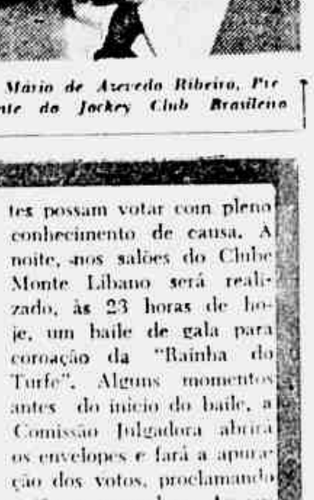

Senhorita Ana Bentes

Entregue a JK o Relatório da Reforma da Previdência Social

(LEIA NA SEGUNDA PAGINA)

FERRARI, NO RIO GRANDE:

ANTONIO HORACIO

O CONGRESSO NÃO APROVARÁ A PRORROGAÇÃO DE MANDATOS!

CATEGÓRICO PRONUNCIAMENTO DO LIDER TRABALHISTA — ROBERTO SILVEIRA TAMBEM CONTRARIO AO PROJETO ANTONIO HORACIO — (LEIA REPORTAGEM NA QUARTA PAGINA DESTE CADERNO)

FERNANDO FERRARI

MOBILIZAM-SE CÂMARA E SENADO EM FAVOR DE UMA NOVA LEI DE IMPRENSA:

Alerta do Congresso Contra os Processos de Difamação e Ódio

Salvemos a Liberdade de Imprensa, Armando a Justiça

CONTECEU, finalmente, o que previmos ser inevitável: explode em todo país, praticamente sem distinção de ideologias e de classe, uma onda de indignação contra o uso (e abuso criminoso) da liberdade de imprensa. Mobilizemos agora todos os nossos esforços para que o preço a pagar não seja mais alto do que o crime.

Recapitulemos antes a trajetória da imprensa brasileira nesses últimos dez anos. Isso nos ajudará a melhor a compreender o trágico fenômeno da deformação de todos os princípios de ética profissional que vimos assistindo. Com a queda da ditadura, reconquistada a liberdade de opinião (batalha na qual a nossa imprensa teve papel preponderante), somente em fins de 1945 diante da perspectiva do retôrno de Getúlio Vargas, mostrou o jornalismo brasileiro não ter ainda vencido o complexo ditatorial que o estorricou durante todo o período estadonovista. A vitória legal e indiscutível de Getúlio e sua posse provaram a nossa maturidade democrática. E com êste fôrça demonstrado que nem perante a presença (ainda que "patriótica" e emolduada de fuzis ostentados por quem se vangloriam com a liberdade tão arduamente reconquistada para levar o país a soçobrar contra a desejo das urnas.

E nesse momento, que um jornal recém-nascido de um movimento aparentemente puro e de um grupo de intelectuais ativistas, resolveu entrar num de aberto método de chamada "imprensa amarela", a imprensa sensacionalista e completamente destituída de escrúpulos que o famoso William R. Hearst inaugurou nos primeiros do século nos Estados Unidos, tendo sido êle, mesmo, alvo rapaz denunciado pela fôrça da verdade e pela imprensa norte-americana.

Que fatôres os motivam, de início, a optarem pela estranha aventura, não sabemos. Talvez queiram, em aparte introdutório em nome próprio, a pessoa de um jornal condenado impunemente pela justiça e pela imprensa nos enquadrado pela violência com relação ao jornalismo amoral, porque, comparados os métodos e as pessoas, ambos se igualam em desonestidade e em grande parte (e não é pouco) em incompetência. Mas, se na morte encontramos a igualdade, na vida existem diferenças que não podem ser ignoradas.

Não vamos, porém, discutir aqui os métodos de "Diretrizes" e de "Manchete", que, aliás, já foram objeto de análise em nossas colunas. Não vamos, também, discutir a ética de "Diretrizes" e de "Manchete", que, aliás, já foram objeto de análise em nossas colunas. Não vamos, também, discutir a ética de "Diretrizes" e de "Manchete", que, aliás, já foram objeto de análise em nossas colunas.

Françoise Sagan (Bonjour Tristesse) Virá ao Brasil!

Na foto, Françoise Sagan discute com Otto Preminger o "Bonjour, Tristesse", que será filmado em setembro.

(LEIA NESTA H., SEGUNDA PAGINA)

TIRAGEM: 140.020 — ANO VI — Rio de Janeiro, 27 de Agôsto de 1956 — N.º 1.590

Última Hora

Diretor-Responsável: PAULO SILVEIRA — Fundador: SAMUEL WAINER — Diretor-Superintendente: L. F. BOCAYUVA CUNHA

O Ex-Ministro da Justiça Menezes Pimentel Declara: É Preciso Coibir os Abusos" — Preservar a Liberdade Democrática — Crime e Sanções Morais — (LEIA NA 3ª PAGINA)

Em Defesa Dos Cofres Municipais:

Negrão Decide: Ponto Final na Batalha Dos Quinquênios

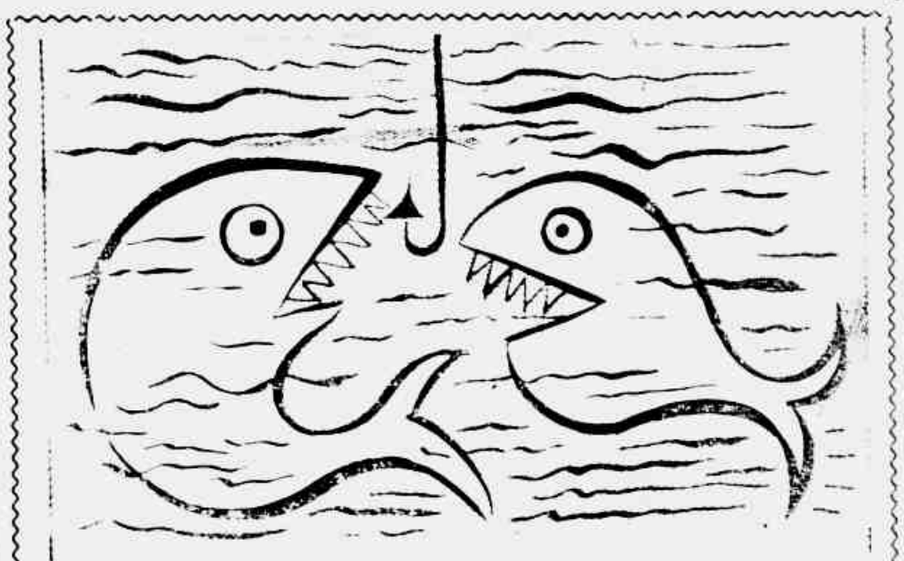

Conversa de Tubaroes

Charge de AUGUSTO RODRIGUES

— Escolado! É um atôrdo!

— Não lgnir. Isso é da LOUAP!

"O Brasil Precisa Levar um "Tranco" Para Despertar!"

Dr. Waldo de Abreu

Dr. Arnaldo Sá Ribeiro

PEIXOTO DE CASTRO, O "HOMEM DO TURFE", COROOU A RAINHA DO TURFE!

A escolha da "Rainha do Turfe" de 1956, por iniciativa de ULTIMA HORA, constituiu, anteontem, uma das notas mais bonitas do nobre esporte, encerrando, com chave de ouro, as festividades que haviam tido início sábado às 12 horas, com a concentração do Presidente de Castro como o "Homem do Turfe" e terminaram às primeiras horas de ontem com o anúncio da Rainha de cada tradição no Clube Monte Líbano. Pela primeira vez, o público tinha o direito de escolher uma rainha do turfe. Precisamente uma boa hora depois do início oficial, ULTIMA HORA dava o resultado que é o novo "Homem do Turfe" comprovava à solenidade da noite, coroando, como nos mostra o flagrante, a srta. Ana Maria Ribas, eleita "Rainha do Turfe". Apostaram na lista os nossos leitores Wilson do Nascimento e Fausto Serpa. O sr. David Cohen, diretor artístico da TV-Rio e membro do júri que escolheu Ana Maria Ribas e as primeiras Maria Dolores Barbosa e Sônia Barbosa, foi abraçado pelo sr. Peixoto de Castro. Na página 5 e 6 do caderno esportivo desta edição, nossos leitores encontrarão completas notícias e fotografias sôbre as duas esplêndidas festividades promovidas por ULTIMA HORA.

Ainda na SUMOC o Decreto Sôbre a Entrada de Capitais

A minuta do decreto que consolidará toda a regulamentação existente sôbre a entrada de capitais estrangeiros no país ainda não estará em debate na sessão do Conselho da SUMOC de amanhã. O assunto continua em estudo no Departamento Econômico daquele órgão, da CACEX e da Carteira de Câmbio do Banco do Brasil. Provàvelmente na sessão da próxima semana já estará em condições de ser discutido. Tais informações foram obtidas, hoje, no gabinete do diretor executivo da SUMOC.

Agradecidos Pela Lei de Estabilidade:

Dois Mil Sargentos Das Fôrças Armadas Exaltam o General Lott

Manifestação ao ministro da Guerra nos dias de 24 e 25 — O Duque de Caxias em Roma — Um Recado da Comissão de Mortos ao General Zenóbio e Outro de Nogueira ao General Brilhante — Palavras de Ira Nos Discursos de Parra (Sargento Pena Melo — Atuação de ULTIMA HORA na Batalha da Estabilidade — (LEIA NA OITAVA PAGINA)

Telegrafo Nery

NOVO ESCÂNDALO NO COMÉRCIO IMPORTADOR: O MONÔMERO ESTIRENO

ATÉ QUANDO AS AUTORIDADES ALFANDEGARIAS CONTINUARÃO A PERMITIR O PROSSEGUIMENTO DE VERDADEIROS SAQUES CONTRA A ECONOMIA NACIONAL?

Que Vem a Ser a "Operação Monômero" — Como Está Caracterizada a Fraude — Importante Firma Paulista Denunciada na Câmara Pelo Deputado Salles Filho — Lucros Fabulosos Obtidos Ilegalmente Através de Transações Triangulares e Diferenças de Classificação — (LEIA NA 5.ª PAG. DO 2.º CAD.)

A TV-RIO E A CONTINENTAL NO EVENTO DE HOJE

SERA CONSAGRADO, ESTA TARDE, COM GRANDE BRILHO, O SR. PEIXOTO DE CASTRO:

Vibra o Nobre Esporte Com as Festas ao "Homem do Turfe"!

Às 12 Horas Será Realizado, Nos Salões da Nova Tribuna Especial do Hipódromo, o Grande Banquete em Homenagem ao Sr. Peixoto de Castro Júnior — O Turfe Está em Festas — Vários Oradores se Farão Ouvir, Espelhando a Satisfação de Todos os Setores do Nobre Esporte Pela Escolha do Novo Representante do Turfe a Ostentar o Honroso Título — As Homenagens a Peixoto de Castro se Refletirão, Carinhosamente, em Sua Ilustre Espôsa e Inspiradora, D. Zélia Gonzaga Peixoto de Castro

Sr. Peixoto de Castro Junior, eleito o "Homem do Turfe" de 1956 pela unanimidade da numerosa familia do turfe, será consagrado esta tarde no grande banquete que lhe será oferecido nas Tribunas Especiais novas do Hipodromo

HOJE, às 12 horas, a familia do turfe vai render homenagens ao novo "Homem do Turfe" de 1956, Sr. Peixoto de Castro Júnior, indicado pela unanimidade dos carreiristas para formar, êste ano, na galeria que já consagrou os ilustres "turfmen" General Flôres da Cunha e Ministro Oswaldo Aranha. A festa que será realizada hoje, no Hipódromo da Gávea, refletirá o alto conceito em que é tido êsse ilustre criador e proprietário, benemerito do turfe e que tem consagrado os melhores momentos de sua vida em prol das coisas do nobre esporte.

Criador dos mais destacados, não medindo sacrifícios para importar, nas épocas mais difíceis, por preços elevados, excelentes representantes das famosas correntes sanguineas européias, para caldear com os puros-sangues indígenas, o Sr. Peixoto de Castro é igualmente um dos nossos mais ilustres proprietários, mercê dos triunfos que obtem sua simpática jaqueta branca e estrêla azuis, representada nas pistas pelos mais credenciados pareIheiros que integram uma das mais numerosas e melhor organizadas coudelarias nacionais.

O Turfe Está em Festas

Desde que ULTIMA HORA instituiu a festa em homenagem ao "Homem do Turfe", escolhendo através de uma "enquette" entre os mais destacados elementos da numerosa familia do esporte dos reis, o representante que ostentará, durante um ano, êste titulo tão honroso, vem sendo a homenagem ao insigne turfista um dos momentos mais em evidência nos fastos sociais do turfe em nossa capital. As festividades organizadas para a consagração do "Homem do Turfe" dizem bem, todos os anos e cada vez com maior intensidade, o quão foi carinhosamente acolhida a iniciativa dêsse vespertino em todos os setores do turfe. De ano para ano a festa ganha em esplendor, congregando cada vez com maior intensidade a maioria dos adeptos do nobre esporte, entre proprietários, criadores, Diretores do Jockey Club e profissionais do turfe! Agora, quando Peixoto de Castro vai receber a consagração por sua esplêndida dedicação ao esporte dos reis, verificamos que a festa do "Homem do Turfe" já faz parte dos festejos mais simpáticos da cidade. O Hipódromo estará em festa logo mais, desde o momento em que se iniciar o grande banquete no salão das novas Tribunas Especiais, durante as orações que se farão ouvir, pela palavra dos mais categorizados representantes da familia do turfe, pelas homenagens que prestarão ao "Homem do Turfe" os artistas nacionais, os órgãos de classe e os carreiristas, como ainda através do tributo do Jockey Club Brasileiro fazendo realizar o páreo em homenagem ao Sr. Peixoto de Castro, às 15,40 horas.

D. Zélia — a Inspiradora

Tôdas as homenagens que forem prestadas ao Sr. Peixoto de Castro se refletem, por fôrça de afinidade, em sua ilustre e querida espôsa, D. Zélia Gonzaga Peixoto de Castro, dama das mais distintas de nossa melhor sociedade e que tem sido, nos esforços do eminente criador e proprietário, uma verdadeira inspiradora de suas atividades, mercê do amor que dedica ao animal puro-sangue de corridas essa simpática "turfwoman". D. Zélia Peixoto de Castro receberá, igualmente, todo o carinho das homenagens que forem prestadas ao seu espôso, um autêntico "Homem do Turfe" cuja dedicação, entusiasmo, desprendimento e espirito de trabalho são agora reconhecidos com a sua consagração pelos componentes desta grande e unida familia turfista!

D. Zélia Peixoto de Castro, dedicada espôsa e colaboradora do ilustre "turfman", receberá, também as homenagens que serão tributadas ao insigne criador e proprietário

Ultima Hora
PREÇO DO EXEMPLAR ② CRUZEIROS

ANO VI — Rio de Janeiro, 25-8-56 — N.º 1.589

NA RETA final
WILSON DO NASCIMENTO

* O Novo "Homem do Turfe"
* A Grande Festa da Noite
* Uma Crise em Formação!

1 — O dia de hoje é de festas para o nobre esporte carioca. A numerosa familia turfistica, representada pelas suas mais ilustres figuras estará, a partir de 12 horas, prestando homenagem a um dos mais destacados vultos do "esporte dos reis" consagrado como o "Homem do Turfe" de 1956 e passando a integrar a honrosa galeria inaugurada por Flôres da Cunha em 1954 e marcada com a presença de Oswaldo Aranha no ano passado. Realmente, o Sr. Peixoto de Castro Júnior bem merece o titulo e as honrarias que receberá. Carreirista apaixonado, acompanhando com invulgar interêsse o acontecimentos do mundo turfistico, criador abnegado, com extraordinária fôlha de serviços prestados ao esporte e à criação do puro-sangue indigena de carreiras, nome intimamente ligado às grandes e importantes causas turfisticas que sempre defendeu com seu talento e entusiasmo, amigo dos profissionais, dos mais modestos aos de maior cartaz, atendendo invariàvelmente com rara simpatia os empregados do Jockey Club, de tôdas as categorias, jornalista especializado em corridas por merecimento e por artigos publicados, mas, hoje, ganhando da Associação de Cronistas titulos honorários, Peixoto de Castro é bem um "Homem do Turfe". Pode integrar com total merecimento a galeria criada por ULTIMA HORA e que já conta com dois outros vultos extraordinários não apenas do nobre esporte, mas da vida pública brasileira que são o bravo General Flôres da Cunha e o grande Ministro Oswaldo Aranha. A consagração de Antônio Joaquim Peixoto de Castro Júnior como o "Homem do Turfe" de 1956 é uma conseqüência da sua atuação excepcional no cenário turfistico do País, não medindo esforços na luta pelo aprimoramento da raça equina — tão importante para o Brasil, apesar da eterna desconfiança de certas pessoas ignorantes do valor e da significação da equinocultura em nossa terra — e procurando também, com sua visão, seu entusiasmo e a paixão pelas corridas colaborar para a grandeza do esporte. Peixoto de Castro receberá, portanto, mui justamente, no dia de hoje, nesta festa já tradicional de ULTIMA HORA e que partiu de uma idéia do nosso confrade Leo Pinto as homenagens da familia turfistica brasileira e a certeza de que nenhum de nós esqueceu o valor de sua contribuição para a vitória do turfe no País.

2 — E à noite, com início marcado para as 23 horas, teremos, ainda como realização de ULTIMA HORA, o baile de gala para coroação da "Rainha do Turfe" de 1956, que será eleita através do pronunciamento de um júri, durante as festividades turfisticas que marcam o dia de hoje. Seis jovens da nossa melhor sociedade, frequentadoras constantes das reuniões de elegância e outras promovidas pelo Jockey Club no Hipódromo da Gávea, estarão desfilando ante a Comissão Julgadora, de todos já conhecida, contando com nomes de invulgar prestigio nos mais variados setores de atividades, para, durante o baile, conhecermos o nome daquela que ostentará, orgulhosamente, a coroa de "Rainha do Turfe". Devemos, nesta nota, agradecer de público ao Club Monte Líbano, essa sociedade magnifica da Avenida Pasteur e, em particular ao seu presidente e diretores sociais, as atenções com que receberam os redatores de ULTIMA HORA, cedendo, prontamente, os salões da aristocrática entidade para a realização do monumental baile desta noite. Muito obrigado ao Club Monte Líbano.

3 — Êste repórter pode informar com segurança aos seus leitores que se esboça, nos bastidores do nobre esporte, uma crise interna que poderá refletir sèriamente, acabando por trazer aborrecimentos à diretoria do Jockey Club. Mas se o bom-senso imperar, como se espera, tudo acabará bem. Êste dia 1.º de setembro precisa ser meditado...

Aos Que Nos Ajudaram e Nosso Muito Obrigado!

Instantes antes do início das festividades que marcarão o dia de hoje na história do nobre esporte, ULTIMA HORA deseja, de público, levar o seu agradecimento muito sincero, o seu muito obrigado, de coração, a todos aqueles que de uma ou outra forma vêm colaborando para o total êxito dos empreendimentos dêste jornal no setor turfistico.

A festa do "Homem do Turfe", já tradicional na vida do "esporte dos reis", acontecimento dos mais expressivos e de esplêndida repercussão para o Jockey Club e a escolha, dentre jovens e lindas turfistas, de nossa melhor sociedade, daquela que será a "Rainha do Turfe" de 1956, constituem, sem sombra de dúvida, realizações marcantes e de inegável significação.

Desejamos, entretanto, como dissemos, tornar bem claro o nosso agradecimento ao Jockey Club (seus dirigentes e funcionários), ao Clube Monte Líbano, ao Corpo de Bombeiros, à Polícia Militar, ao Prefeito Negrão de Lima e outras ilustres personalidades, às candidatas ao título de "Rainha do Turfe" e todos demais colaboradores preciosos que nos auxiliaram a levar a bom têrmo nossas realizações. E registramos, também, especialmente, a colaboração de Alberto Fadel, êste incansável turfista, a nossa gratidão a Silvio Machado de Oliveira e Laureano Alves Batista, da tradicional e tão simpática "Ótica Machado de Oliveira e Laureano 214, aos diretores da TV-Rio, canal 13, ao Comendador João Jabour, aos Srs. Francisco Eduardo de Paula Machado e Jair Negrão de Lima, a Waldir Alves, Cláudio Neno, do popular e querida "Casa Neno", a Adib Jabôr e Salomão Saad, diretores sociais do Clube Monte Líbano, aos nossos colegas da crônica turfistica que registraram em bonitas notas a realização das festas do dia de hoje e, finalmente, a esta grande e extraordinária figura do presidente Mário de Azevedo Ribeiro, supremo comandante do turfe nacional e que com sua visão esclarecida apoiou, desde o primeiro instante, a festa do "Homem do Turfe", dando-lhe o prestígio de sua participação.

PROGRAMA DAS FESTIVIDADES

É o seguinte o programa oficial das festividades dos dias de hoje, com a realização da festa do "Homem do Turfe" de 1956 e a escôlha da "Rainha do Turfe":

1 — Às 12 horas — Salão da nova tribuna especial do Hipódromo da Gávea: realização do grande banquete em homenagem ao "Homem do Turfe", Sr. Peixoto de Castro Junior. Oradores: representante de ULTIMA HORA, Mário da Silveira Gusmão, presidente do Sindicato dos Empregados em Estabelecimentos Hipicos, representante do Sindicato dos Profissionais do Turfe, Dr. Nova Monteiro, presidente da A.P.C.C., Dr. Ricardo Xavier da Silveira, da Associação de Criadores, General Flôres da Cunha, Ministro Oswaldo Aranha e, finalmente, o representante do Jockey Club. O Dr. Peixoto de Castro agradecerá em seguida. Durante o banquete e antes dos oradores, a Banda de Música do Corpo de Bombeiros, em uniforme de gala, executará números de seu magnífico repertório; "Garoto de Ouro" cantará com seus improvisos famosos; o Conjunto "Acadêmicos", com Haroldo Batista ao piano, animará as festividades e as jovens candidatas à "Rainha do Turfe" serão apresentadas ao público e à Comissão Julgadora.

2 — Às 15,30 — O Sr. Peixoto de Castro Jrr, já como "Homem do Turfe" de 1956 e cercado de seus amigos, será conduzido à Tribuna Social recebendo, então, diante das tribunas os aplausos do povo.

3 — Às 15,40 horas — Realização do páreo "A. J. Peixoto de Castro — Homem do Turfe de 1956", homenagem do Jockey Club ao grande "turfman" e criador.

4 — Às 15,50 horas — Em companhia do Presidente Mário de Azevedo Ribeiro o Sr. Peixoto de Castro, "Homem do Turfe" de 1956, receberá a visita coletiva dos cronistas especializados e fará entrega ao jóquei, treinador e cavalariço do animal vencedor do páreo que tem o seu nome de ricos mimos.

5 — Às 23 horas — **Festa da "Rainha do Turfe"** — Baile de Gala nos salões do Clube Monte Líbano, na Av. Pasteur. Coroação da "Rainha do Turfe", entrega de faixas à escolhida e às princesas, faixas que foram oferecidas pela tradicional "Ótica Machado". Orquestra do Maestro Raul de Barros, com a "lady-crooner" Gilda de Barros. Traje a rigor. Reserva de mesas para os portadores de convites (encontrados com as seis candidatas e com os redatores de ULTIMA HORA) na sede do Clube Monte Líbano.

Nota da Redação — A "Rainha do Turfe" de 1956 será escolhida pelo voto de um júri, cujos componentes são figuras prestigiosas da vida pública, artística, social e jornalística.

General Flores da Cunha, o "Homem do turfe" de 1954 | *Ministro Oswaldo Aranha, o "Homem do turfe" de 1955* | *Embaixador Negrão de Lima, Prefeito do Distrito Federal* | *Dr. Mário de Azevedo Ribeiro, Presidente do Jockey Club Brasileiro*

Desfile Das Belas Candidatas no Banquete ao "Homem do Turfe":

HOJE, NO BAILE DO MONTE LÍBANO, SERÁ CONHECIDA A NOVA "RAINHA DO TURFE"!

As Seis Bonitas e Elegantes Candidatas Desfilarão Diante da Comissão Julgadora Durante o Banquete Que Será Oferecido às 12 Horas ao "Homem do Turfe" no Salão Das Novas Tribunas Especiais do Hipódromo da Gávea — Valiosos Prêmios Oferecidos às Candidatas — Ana Bentes, Norma Primo, Ana Maria Ribas, Maria Alice Lopes, Maria Dolores Barbosa e Gilda Ferreira, as Candidatas Que Homenagearão na tarde de Hoje o Sr. Peixoto de Castro

HOJE será conhecida a nova "Rainha do Turfe", entre as seis finalistas que concorrem ao título cobiçado pelas jovens de nossa melhor sociedade que freqüentam as tardes no Jockey. Há uma coincidência muito simpática na realização dêste concurso no mesmo dia em que se celebra a festa do "Homem do Turfe". Com o adiamento do banquete ao "Homem do Turfe", que se deveria realizar em 28 do mês passado, data em que o homenageado necessitou ausentar-se desta Capital, deveria ser igualmente a escolha da nova "Rainha do Turfe" de 1956.

Mas foram as próprias candidatas que, desejosas de render uma homenagem que calará fundo nos corações sensíveis do ilustre "Homem do Turfe" e de tôda a familia turfista, solicitaram aos organizadores do certame que desfilassem durante o banquete oferecido ao Sr. Peixoto de Castro, como homenagem da mulher brasileira ao ilustre casal de turfistas! Dêste modo as seis bonitas e elegantes candidatas exibirão sua elegância e a graça da juventude que freqüenta as Tribunas do Jockey Club durante as festas a Peixoto de Castro. A Comissão Julgadora estará presente ao banquete e poderá observar detidamente as concorrentes ao título, a fim de que seus componentes possam votar com pleno conhecimento de causa. À noite, nos salões do Clube Monte Líbano será realizado, às 23 horas de hoje, um baile de gala para coroação da "Rainha do Turfe". Alguns momentos antes do início do baile, a Comissão Julgadora abrirá os envelopes e fará a apuração dos votos, proclamando então a vencedora. As outras candidatas serão logo proclamadas "Princesas do Turfe", sendo feita a entrega dos vários prêmios oferecidos pelo Jockey Club Brasileiro, por ULTIMA HORA, pela TV-Rio, pela Ótica Machado, pelo ilustre proprietário Sr. Waldir Alves, por Alberto Fadel e pelo Capitão Luís Alves de Castro. Damos em outro local desta página a constituição do júri que deverá eleger a nova "Rainha do Turfe" entre as seis belas candidatas ao título idealizado por ULTIMA HORA.

Senhorita Gilda Ferreira | *Senhorita Maria Alice Lopes* | *Senhorita Ana Maria Ribas* | *Senhorita Norma Primo* | *Senhorita Maria Dolores Barbosa* | *Senhorita Ana Bentes*